大楚報
第七五八號
今日本報一張半
中華郵政登記為第二類新聞紙
本報電報掛號二八〇六號
售報價目（日全）本市每份一角　定閱每月一元　半年九元　全年十六元　外埠另加郵費
（地址）江漢路一一三號
本報電話　編輯部二一二六〇號　營業部二一二七〇號

今日提要

▲日松岡外相對記者發表談話「一版」
▲希特勒發表重要演說「二版」
▲德軍部隊運抵伊拉克「二版」
▲省師範昨舉行開學典禮「五版」

松岡外交注重信義
日蘇懸案不久解決
依據共存原則解決中日事變
日松岡外相對記者發表談話

松岡外相近影

▲中央社京都五日電：日外相松岡洋右、于三日夜西行、四日參拜伊勢神宮、橿原神宮、桃山御陵、當日下榻京都「遇飯店」、旋接見記者、對於目前國際情勢、及日本之對策發表談話如下

泰越國境問題
泰越國境糾紛、由日本居中調停、業于三月十一日由三國代表簽字、嗣後泰越兩國代表間、即根據此協定條款、進謀新國境條約之確立、松岡外相于返京後、更擬于五日招集泰越兩國全權代表、商談善後問題

日越經濟調整
回顧去年十二月三十日、第一次公開會議以來、本年一月二十日即有越南米糧運往日本之協定草約完成、此亦出于法方全權對於確立大東亞共榮圈共抱熱忱、由大局之見地、以進行交涉之賜與

日荷通商交涉
此交涉經日芳澤特派使節之努力、得有漸次好轉之傾向

日蘇懸案問題
日蘇通商條約漁業基本條約、國境關係問題等諸懸案，亦因日蘇中立條約簽訂、得築成兩國國交調整之基礎、行見不久當可有圓滿收獲

處理事變問題
依據中日共存之原則、當以誠意之解決之

對於美國問題
最近傳予有聘美之說、照現下情勢而言、余自信對於美國之理勢、有正確之認識、惟予亦甚希望羅總統、與國務卿赫爾、能來日本實地一觀日本之實況也、至於予所抱之對美方策、乃眞誠合理、為和平政策、然假如對方不能了解日方之誠意、亦屬無法、至誠所至、金石為開、此為予之座右銘、予謹本此旨以行之也

松岡信義外交
日前因偶染風邪、閉門蟄居、但當予每一醒目、必恆考慮及此、予之外交政策、誠如予泰越問題、日法經濟調整問題、日荷印交涉問題等南方施策所示者然恆置重點於日本對國際之信義、而不取以弱小民族作對手、恃強高壓之態度、此點諒為第三國所能了解、若圖一時博取國民的賞讚、實屬不必要、當有深謀遠慮之眼光、關於日本對南方政策、以一般情形言之、應憑國際信義、以推進外交方策、俾能順利進行而獲得所期之效果也

外交機構改革
外務省機構改革問題、擬於月內計劃之、外務省官吏素質極佳、嗣後當努力推動彼等之司令官、又松岡外相當即往奈良、曾於奈良寄寓一宿

日松岡外相渡美說係由美國方面傳播
目下尚未脫出謠言之域

▲同盟社四日東京電：最近內外紛傳松岡外相渡美說其根源大概出諸美國、甚為明瞭、松岡外相之次期施策、大約為處理中日事變及與此有關聯之調整日美關係等、故松岡外相之渡美說、囂傳塵上者、並非無理、若綜合各般之資料、則未脫出謠言之域、而松岡外相曾突然決定訪歐、故今後之國際情勢、若有必要、把握時機而訪美、亦屬難料、外相所謂「係外交作戰、事前未能言明」、不容輕料、成為外相渡美說來源者、係華盛頓日報、該報二十九日登載「松岡外相何不來美國」之論說、此係比較的樂觀的考察日美關係者、歡迎外相之渡美、反之「冀松岡外相來美、觀睹其國防充實情」之論調、亦散見之、無論如何、日蘇中立條約之成立、受大衝動之美國、又目睹德意樞軸在歐洲之優勢、為尋覓與日本之協調點、俾斷絕後顧之憂、而對日本試探之意、灼然可見、而日本斷不左盼右顧、唯有確立大東亞共榮圈、處理中日事變及推進南方政策、僅在其範圍內、努力打開對美關係、此可由從來日政府幾次之言明而知之

▲路透社五日東京電：盛傳日外相將往訪美國之消息、據松岡外相在京都向記者發表、該消息完全無稽、最好請美總統或赫爾國務卿來東京一遊、考察遠東實際情形、渠在美國求學多年、深知美國人一切、並能抓住美國目前之實際情形、但美總統或赫爾國務卿、是否能抓住遠東實際情形、殊屬可疑問題、深信若美總統或赫爾來訪日本、將渠親自赴美洲一遊、更能易於解決日美二國間之一切問題云

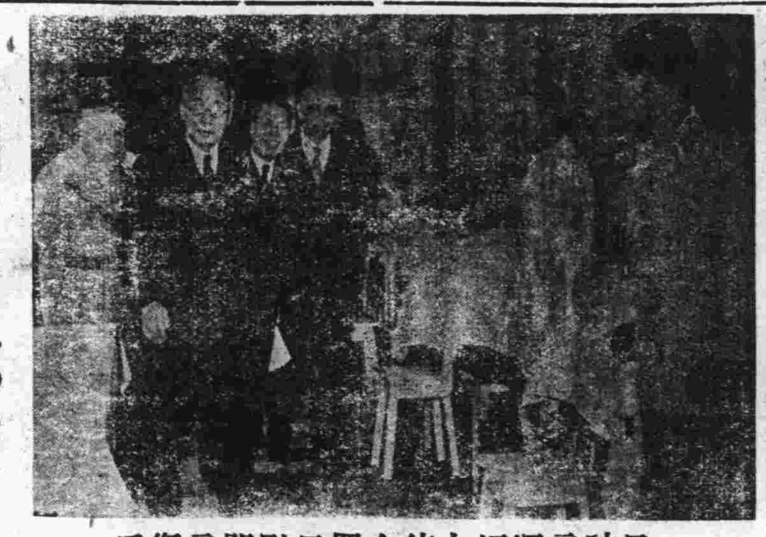
日駐意堀切大使在羅馬慰問意傷兵

渝胡宗南部隊與共產軍衝突
在涇水渭水沿岸一帶

▲同盟社三日南京電：渝方自前日在西安、舉行對共產軍軍事會議以來、囂傳國共兩軍有在西北衝突之危機、據重慶來電稱、陝西晉北等地、渝軍胡宗南部隊、四月底、在長武、淳化一帶、與蕭勁光部屬共軍邊區守備隊、發生猛烈之衝突、刻正繼續行交戰、國共兩軍之交戰地區、至現在限於涇水渭水沿岸、有漸次向邊區周圍擴大之傾向、據消息靈通方面稱、該事件、咸認

……葉部屬之新四軍、在揚子江北岸、對渝軍頻頻挑戰行動之事實、同時或係延安方面、顯示擬衝破渝軍對共軍封鎖戰之態勢云

日駐華大使本多將返國接洽要公
定今日歡宴汪主席

▲中央社南京五日電：日駐華大使本多熊太郎、為接洽要公、定日內返國、大使特定五日訪謁汪主席致意、並於六日歡宴汪主席及立法院陳院長、行政院周副院長等國府各長官、並請日方畑總司令官、板垣總參謀長金澤武官等作陪

▲同盟社四日南京電：本多駐華大使、自履任以來與國府及現地各機關協力、實踐檢討把握現地情勢、大概已有眉目、關於中日條約及對現地各機關之意見、已趨一致、為磋商當前之外務、決定不久返國、本日大使、業已發表、該大使於返國之先、擬於五日訪問汪主席、六日訪問國民政府首腦部之外、招待畑總司令官、板垣總參謀長、金澤海軍武官等陸海軍首腦、開晚餐會、舉行懇談、該大使此次之返國、對兩國關係之新展開、將有多大之貢獻、各方面殊甚期待

琅琊山渝軍被日軍攻潰

▲同盟社四日南京電：三日由某方面突然開始行動、在蕪湖東南四十公里宣城該南方四十公里赤鹿、齊藤等日軍、南陵之周圍、為剿滅盤動之第一百零八第一百四十四兩師、大舉出動、本日拂曉、猛攻據右翼據點宣城西方二十公里琅琊山堡壘之渝軍、將其攻潰、上午十時、松木等日軍、佔領該山頂、繼續前進、西妙寺等日軍、與此呼應、攻一路寒亭鎮、渝軍受大打擊、而向南方敗走、宣城附近之渝軍、已斷絕抵抗、企圖逃出日軍之包圍網

美使詹森離渝在即
重慶政府設筵餞行
澳政府銓衡駐渝公使人選

▲本報特訊：據路透社消息、最近重慶政府多次設筵、歡送卸任之美駐華詹森大使、據美大使發表、渠將來返渝機會頗多、對於中國問題、隨時隨地關心云

▲本報特訊：據路透社轉載錫德尼來電：星期六澳大利亞外交部長史玉德爵士發表重要演說、略謂：渠希望早日發表澳駐渝公使人選、但澳政府對於此事、尚在考慮中云

首都警廳頒訂警察十大信條
飭長警伕役切實履行

▲中央社四日南京電：首都警察廳頒訂之首都警察十大信條、昨特訓令各局隊所長官、轉飭所有長警伕役、務須熟讀背誦、而能切實履行信條精神、茲將該項信條原文錄后、首都警察廳長蘇成德為使每一員警在此生活程度高昂之時、而均能悉心服務、故力謀改善、由生死救養兩點着手、生的方面、已設有警察醫院、負責診治員警及其家屬病患、死後除有規定之卹金外、並抽全市每一長員警按薪抽三百分之一、補助遺族、由警察公墓為之安葬、死屬教養方面、將設警察子弟學校、及圖書館等、又日常所需之用品、則已成立消費合作社、儘量供給

○○○○

粵省府週年紀念
主席致電嘉勉
「所願翦共匪勉力扶顛危」

▲中央社五日南京電：廣東省政府於客歲五月成立、迄今已屆一周、汪行政院長以該省府成立、雖僅一年、而陳主席暨各委員各廳長等、不避艱苦、同心匡濟、除在財政方面、樹立鞏固之基礎外、對於民政、教育、建設、治安諸端、亦有所展布、勵精圖治、卓著賢勞、特致電嘉勉、原電如下、廣東省政府陳主席暨各委員各廳長同鑒、自去歲五月、省政府成立以來、諸同志勵精圖治、接任之始、首即厲行節流、共謀財政之整理、其時收入月祇六十餘萬、今已增至四五〇餘萬、去歲五六七月、中央曾命財政部、尚須時日、每月發給補助、迨至八月、即已呈請停發、十一月後、且有餘解至中央、足徵財政基礎、漸臻鞏固、而民政教育建設治安諸端、亦次第有所展布、粵省產米、事變以前即不能自供、事變以後、匱乏尤鉅、幸諸同人、妥籌辦法、民食已不致恐慌、但供給數量、亦已逐漸增加、賭博為粵人巨患、今已禁絕、雖每月失去數十萬之收入、亦不之顧、凡此種種諸端、用賴友軍和衷協力、始得以着着進行、而諸同人不避艱苦、同心匡濟、實無負中央付託之重、今當粵省政府成立一週紀念之際、遙企賢勞、良深嘉慰、所願翦共匪勉、力扶顛危、俾全省秩序、早得安定、全面和平、早得實現、南天翹首、不盡欲言、行政院長汪兆銘（五日）

中國青年黨宣言
擁汪主席為中心人物
風雨同舟各黨協力合作

▲中央社五日南京電：中國青年黨、省市黨部代表大會、于上月二十八日在京舉行、通過發展黨務加緊和運工作等要案、茲已閉幕、特發表宣言、對當前和建工作、有所主張、茲錄原文如次

中國青年黨同志、不辭艱險、致力于救亡圖存之工作、參加汪精衛先生所領導的和平建國運動、迄今已一年有餘、在此期間、本黨同志、外謀和平之實現、內求憲政之實施、精極努力、以喚醒民衆、翊贊政府、勵行國策、今春和平區域、各省市代表、集會于首都、討論推進黨政工作之際、願將本黨的主張、奉告于國民

努力和運
結束事變

中國當前最切要之[illegible]當如何結束中日事變、自汪先生發表艷電、響應日本近衛首相之聲明以來、全國民衆、接受其倡導和平之主張、而展開和平反共建國之運動、由是而還都南京、而改組國府、至去年十一月、國民政府遂與日本政府簽訂中日關係國交條約、已自「理論和平」進於「實踐和平」、至如何程度、便是結束事變、至如何程度、使抗戰當局痛澈覺悟、期由局部和平、達於全面和平、和平之目的、在於從速結束事變、與鄰邦之日本、謀平等互惠之合作、在於保留國家民族的元氣、以樹立復興之基礎、此種意義、想早為國人所共鑒、至如何實現和平的主張、或則坐視國際局勢的變化、而聽其自然、當此英德大戰正加劇烈、日蘇關係於近將轉之際、國際影響如何有利於和平、實不可知、因此吾人以為應依據國策而表示中國本身立場、確定全面和平為今後之重要工作、此一稱和平運動、必須自動的由於中國自身之領導、推進促成、然後可以實徹汪先生之主張

各黨團結
同舟共濟

其次舉國一致、為和平運動之基本條件、亦為建國工作之先決問題、因過去一人獨裁、少數專政之結果、始陷中華民國於如此悲慘的境地、自國民政府改組還都以後、汪先生切實團結、各黨各派、及無黨無派之人士、共同努力、維持大局、各黨各派亦均能共體風雨同舟之義、而協力合作、吾人以為應由此新生基礎、造成一種中心勢力、以汪先生為國家的中心人物、不囿於一黨一派、而各黨各派亦各能在和平反共建國之大原則下、共同喚醒民衆、一致前進、無復有畛域之見、以多數人所信守的正確主張為中心理論、然後全體本此主張、切實貫澈、發揮民生之精神、並收集權之實効、同時更應從速實施憲政、以踐國府還都之諾言

反對共產
貫徹主張

復次、反對中國共產黨之暴行、乃本黨十八年來、一貫之主張、本黨同志獻身於反共工作、犧牲身家性命者、為數甚多、今日共產黨徒、劫持抗戰區域之民衆、擾亂和平區域之治安、在全面和平未實現以前、固為國家民族之障礙、在全面和平實現以後、將仍為國家民族之禍患、中國國內共產反共產兩大陣營、絕無妥協之餘地、本黨于最近重慶方面之忽而反共、忽又聯共、深致不滿、吾人誓本一貫之精神、繼續奮鬥、反共共理論與行為、絕不因國際關係之變化、而稍加游移。中國青年黨自建黨以來、即以「國家至上」之中心思想、勉勵同志、號召國人、苟有利國家之工作、無不竭智盡忠、勇往從事、此種精神、十年如一日、以上所陳三點、爲本黨參加和運同志一致之主張、今後決本此主張、積極工作、一切犧牲、在所不計、願與國人共勉之

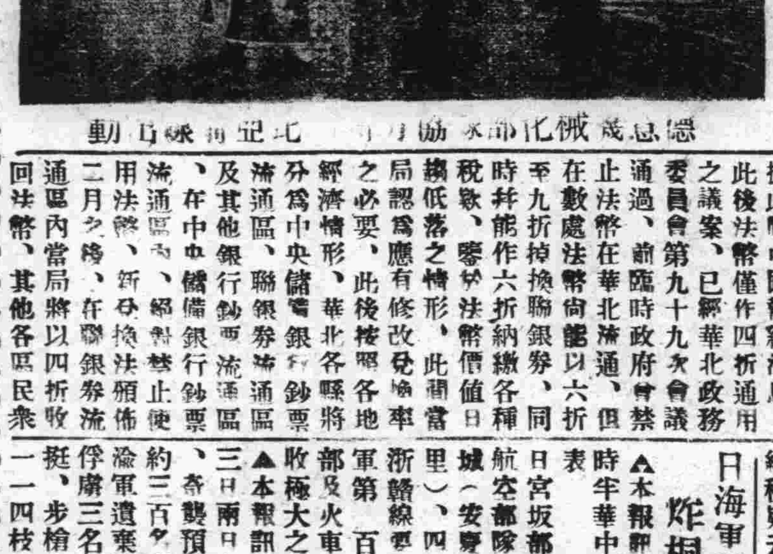
德意志機械化部隊協同[illegible]行動

中央黨部舉行革命政府紀念儀式
陳公博講述紀念意義

▲中央社五日南京電：五月五日為革命政府紀念、中央黨部於是日上午九時、在該部大禮堂、集會紀念、同時舉行第五十三次總理紀念週、到中央執監委員陳公博、張永福、顧忠琛、楊揆一、陳羣、鮑文越、傅式說、鄭大章、樊仲雲、陳君慧、唐惠民、李聖五、彭年、戴英夫、周化人、劉仰山、馬典如、曾醒、蕭叔宣、陳維遠、艾罄瞻、湯澄波、戴策、黃大中、周隆庠、吳應培、暨中央黨部各部全體工作同志、各院部會國民黨員等五百餘人、由陳常務委員公博主席、開會如儀後、陳常委講述紀念「五五」之意義、略謂我人應檢討過去、[illegible]在、以決心來打破困難、以行動來指導民衆、以犧牲來造成模範、以警惕語為警惕、至十時許禮成散會

小羅斯福抵仰光

▲本報特訊：據路透社轉載重慶來電、美總統長子雅各羅斯福、於星期六晨赴昆明、再由該地轉赴仰光、據云、羅氏將赴開羅、作軍事上之考察、羅氏曾往訪蔣介石夫婦及渝府其他領袖數人、據仰光來電、羅氏於昨日抵達該地云

蘇聯派輪九艘行駛南太平洋
日內將由海參威抵滬

▲路透社五日上海電：鑒於航輪噸位之缺乏、蘇政府擬於最近期間派遣蘇輪九艘、行駛於上海及太平洋南部各地之間、此間各界對於蘇聯舉動、甚為關心、滿載大批日需品、蘇輪、擬於日內自海參威抵達此間、其後再由上海裝載一般貨物赴馬尼剌或菲島更東各地、據云、蘇當局準備在此間設立航業局、負責辦理航運業務、據此間各界之臆斷、蘇聯此種計劃若果實現、上海缺乏煤米二項之問題可望迎刃而解云

香港政廳實施食米專賣
根據港滬兩地工部局協定

▲路透社四日香港電：此間政府擬自八月一日起、實施食米進口專賣之戰時政策、昨日此間執行委員會舉行非常會議時、已經全體委員議決、據此間當局發表、此次實施食米專賣制度、係根據此間當局與上海工部局成立之協定、上海方面亦擬於同時實施食米管理政策、鑒於日趨暴漲之米價、以及今後缺乏航輪噸位之情形、此間政府不得不實施食米進口專賣制云

華北政委會通過舊法幣作四折使用
新法幣流通區禁用舊法幣

▲路透社五日北京電：據此間中國報紙消息、此後法幣僅作四折通用之議案、已經華北政務委員會第九十九次會議通過、前臨時政府曾禁止法幣在華北流通、但在數處法幣尚能以六折至九折掉換聯銀券、同時幷能作六折納繳各種稅款、鑒於法幣價值日趨低落之情形、此間當局認為應有修改兌換率之必要、此後按照各地經濟情形、華北各縣將分為中央儲備銀行鈔票流通區、聯銀券流通區、及其他銀行鈔票流通區、在中央儲備銀行鈔票流通區內、絕對禁止使用法幣、二月之後、在聯銀券流通區內當局將以四折收回法幣、其他各區民衆、均能以法幣作四折繳納稅款云

日海軍機炸桐城廣信

▲本報訊：五日上午十時半華中艦隊報道部發表、日宮坂部隊長率領海軍航空部隊、二日轟炸桐城（安慶北方七十五公里）、四日轟炸廣信（浙贛線要衝）、炸毀渝軍第百七十六師司令部及火車頭貨車等、獲收極大之戰果云

▲本報訊：日軍、二日三日兩日在武溪市附近、奇襲預備第一〇五師約三百名、獲收戰果如次、渝軍遺棄屍體六十具、俘虜三名、輕機關槍二挺、步槍十五枝、手槍一一四枝其他多數

德政府召開國會
希特勒發表重要演說
闡述歐戰回顧措詞頗為激昂
警告美國勿阻撓歐洲新秩序

△同盟社四日柏林電：德政府發表：戈林國會議長、決定本日下午六時（新鐘五日上午一時）召開國會，屆時、政府將發表聲明、該聲明經無線電廣播，轉接全國廣播云

△中央社四日柏林電：德國國會、四日由戈林議長主持、在克洛爾奧伯拉舉行，關於美國之援英、希特勒元首發表警告稱：民主主義之先導者、未受德國之任何危害，若藉武力及資本力、或以物資威脅德國時，吾等為達到建設歐洲新秩序之目的、決予以排斥，現在之德國、已非一九一八年時之德國，有強大之力量，彼等尚未知之

△海通社四日柏林電：德國會訂於本日下午六時舉行會議，希特勒將準時出席發表重要演說，詳細內容雖不可知，但據此間消息靈通界之臆斷，希特勒將乘機向國會報告，關於德軍在東南歐獲勝之詳情，同時、考察軸心國軍事及外交，活動之實力，並詳細解釋德軍在巴爾幹實施閃電戰術之經過云

△海通社四日柏林電：德國會訂於星期日晚六時舉行會議，星期日晨、德空軍總司令戈林上將、以德國會議長名義、發表重要宣言，略謂：德政府訂於今日下午六時舉行會議，會議情形將由德國各電台轉播云

希特勒演說大意

△路透社五日柏林電：昨晚德國會召集特別會議，希特勒出席發表重要演說，闡述歐戰動態之回顧，措詞甚為激昂，略謂：巴爾幹一役，德軍僅一〇九九人陣亡，三七五二人受傷，軸心國軍隊之實力，比較任何集團軍隊實力，更加雄厚，一九四一年在德國復興史上，將佔最光榮之一頁云，至美國參戰問題，希氏繼謂：德國從未採取敵對美國之政策，但若自稱民主政治國家之美國以海軍及軍用品通敵，故意與軸心國為難，則德人唯一之答覆，係決不重蹈一九一八年之覆轍，須知德國決不屈服在武力之下，明年德兵士所用之武器，更加優良，對於德國前途，渠保持沉靜態度及信任，以少數人之犧牲而換取最大勝利，此點應感謝上帝，並應祈禱上帝此後永遠不離棄德人，英總理邱吉爾遣派重兵至希臘，實屬大錯，北非英坦克軍隊實力脆弱，不堪意軍一擊，德軍此次進攻南希二國，羅甸二國給予不少同情之援助，否則、隨時必發生莫大困難，希臘民衆對於希國王及政府諸領袖實施之親英政策，頗示不滿，在希臘擊潰英澳二軍之軸心國軍隊，包括坦克車二師，阿爾品軍隊　師及秘密衛隊多人云

維希空氣頗形緊張
德要求法決定態度
貝當邀達爾朗緊急會商

△同盟社四日紐約電：據維希消息稱：達爾朗協理本日急遽由巴黎返維希，關於德法協力、與阿貝茲德大使在巴黎會談，阿貝茲大使，咸謂對達爾朗要求決定法國，是否贊成對德全面的政治協力，即時回答，貝當元帥迎達爾朗後，召集緊急閣議，協商對策，維希之空氣，顯示緊張云

英本土各地區
成德空襲目標
各地軍事設施受重創

△同盟社四日倫敦電：本日英空軍部發表：德機三日夜，連續轟炸，加入馬西地方，被害甚大，三日夜，英本土各地、全面成為德空襲之目標，英格蘭南部北東地方、受猛烈之轟炸

△同盟社四日柏林電：本日德軍司令部發表：德英本土數百架之轟炸機編隊、三日夜歷數小時、空襲利物浦港，予船塢貨棧及其他重要軍事設施、以多大之損害另一隊猛炸中部英格蘭東克要塞、予以多大之損害

△海通社四日柏林電：據海通社自德有關方面所得消息、星期五晚大批德機猛襲利物浦、此次參加進攻英島之德機、達數百架、麥希河岸之海港設施、損毀不堪、數處發生大火、迄今尚在焚燒中、尤其以該地倉庫受創最烈云

△海通社四日瑞京電：據星期日英電台發表：星期六晚、麥希河岸、慘遭德機轟炸、德機空襲該地時間甚久、物質損失甚大、英東南部與南部、亦遭德機轟炸云

英懷疑土國態度
土外長日內赴德

△海通社四日瑞京電：據瑞典晚報駐倫敦通訊員來電：英當局對於土耳其態度、甚為懷疑、咸認土國將變更其親英政策，並謂土國顯然加入軸心國戰線云、據倫敦各界發表：土國僅獲得英國所應許軍用品之百分之十、土外長莎拉秀格老，擬於日內赴柏林云

羅斯福向全國廣播
美有再起戰爭準備
援英希軍火大批運抵蘇彝士

△同盟社四日斯敦頓電：羅斯福總統、本日在故威爾遜總統之生地斯敦頓、由無線電廣播，向全國民衆有力言援英之決意謂：美國為擁護自由與民主主義，必要時、有再起戰爭之準備

△同盟社三日華盛頓電：二日據希臘消息稱：滿載軍需品之美輪二十六艘、泊於蘇彝士運河、附加護送云、海軍部當局，本日否認護送之事實、而海軍委員會方面稱：積載援助希臘、南斯拉夫兩國之貨輪、自四月上旬、已由美各港出帆、大約已抵蘇彝士運河云

△海通社四日瑞京電：據星期日倫敦來電：滿載軍用品之美貨輪二十六艘、於最近抵達蘇彝士運河、據英國方面發表：三月份美軍用品對英輸出之總價值、達四千九百萬美元、與二月份之總價值相比、增加百分之三十三云

△海通社四．華盛頓電：盛傳美戰艦護送貨輪儎運軍用品至蘇彝士運河之消息、據美海軍部否認稱、該消息完全無稽、實際上美戰艦並未擔任護送商輪工作云

戰雲籠罩下
倫敦夜生活

倫敦、雖然受到了戰爭的支配，可是婦女們，仍舊在街道上忙着度她們的夜生活，為了防備夜間的空襲，她們在薄暮，即出現於街道上，有時，可以見到她們集於街的一角，她們的服裝，也改變了，大多數穿着廉價的毛皮外衣，把厚絨衫代替了戰前的華美裏衣，絲襪的缺乏，逼得她們只好穿裙和露腿，女孩子只在僻靜的地方玩耍、戲院區域，她們絕對不去，因為曾經有大批女孩，在三條較熱鬧的街上，受到炸彈的重大傷害，

午夜時，走出了旅館，就可以看到一羣人，在黑暗中等候着出租汽車，多數是預備去喝酒，假使剛巧遇到夜襲來臨，他們就成了患難老友，互相招呼着躲避，倫敦的規定，午夜以後，不許賣酒，酒商便異想天開，組織起俱樂部，專收一般酒徒充會員，把酒瓶上標着各會員的名字，以便他們在午夜以後喝酒，目前倫敦的酒價，一瓶威士忌，需美金六元，一瓶甜酒，需美金七元半，一瓶香檳酒，需美金十元，由俱樂部躉批了來，賣給各會員，

據倫敦警察的報告，十四歲和十五歲的兒童，犯罪行為，每日激增，他們在夜間做出了不少毀損公私物品的行為，已有百分之三十的兒童，在兒童裁判所裏受處分，政府當局，因為忙於戰爭，無暇顧及兒童罪行的糾正，這真使得警察頭痛，成為倫敦眼前兒童教育的嚴重問題，（譯自泰晤士報）

特稿

伊拉克政變之前因後果

·原作者小川恆·

本年四月四日，伊拉克急進國家主義份子發起政變，推翻親英的他哈，哈希米政府，但至十九日，英軍援用英伊同盟條約之規定，為確保通過伊拉克之交通路起見，突然進駐巴斯拉，（但據電傳，伊當局已拒英軍登陸，並提出抗議，限期撤退駐兵矣　譯者）

伊拉克與埃及，同為英國在近東方面之兩大據點，為英帝國主義之生命線，埃及之重要性，在乎蘇彝士運河，伊拉克之重要性，則在乎其為連結地中海與波斯灣，通至印度之最捷徑，此次英軍進駐巴斯拉，其用意係在搶先一步，將莫斯爾油田儲保於自己掌握之中，俾以牽制土耳其，自是顯然可見者。

伊拉克，係本世紀初期俄羅斯南下，而與英國屢次演出所謂「熊」與「鯨」之角逐之地，又德意志方面，則當年威廉二世以三B政策為目標，亦於此處推進其報達鐵道計劃，而使英國大感威脅，上次大戰中，土耳其一加入德方作戰，英國立即派遣遠征軍，德任美索不達米亞平原上陸，懷柔阿剌伯人，使與土耳其對抗；並允諾於戰爭結束之後，許彼等以獨立，但英法帝國主義者懷抱野心，言而無信，結果，徒自製造出所謂委任統治制度，而以伊拉克，巴力斯坦，托萊斯喬鄧為英國之委任統治領，以叙里亞，里巴嫩為法國之委任統治領。

戰後阿剌伯民族運動，乃至伊斯拉姆，（回教）民族運動，猛烈抬頭，而尤以伊拉克方面為激烈，英國不得已，遂於一九二七年，承認其名義上之獨立，其後，伊拉克於一九三二年，被許加入國際聯盟而成為一獨立國。

但富於現實性之英國，又與伊拉克締結同盟條約，規定平時則派遣英國軍事教官，教練伊拉克軍，並任命英國士官為軍事顧問，戰時則容許英國確保哈比耶之空軍根據地，並容許英國軍隊使用伊拉克之道路及通信工具。

伊拉克之經濟，其最重要者為石油，以莫斯爾地方為主之油田地帶，年產石油四百四十萬噸，利權公司有伊拉克石油公司，英伊石油公司，大英石油開發公司，暨巴斯拉石油公司四所，但伊拉克石油事業，係由英國資本掌握實權，計占全伊石油產出額之百分之九十五，又從基爾基茲克通至叙里亞之托里皮里，暨巴力斯坦那及海法之兩條輸油管，亦已於一九三四年完成。

此次歐戰爆發之後，伊拉克即宣布與德國斷絕國交但對意大利絕交尚未實行之際，國內反英運動已瀰漫，終於釀成此次之政變。英國以伊拉克為委任統治領之後，即於一九二一年，迎海佳斯王安米爾夫山因之第三子凡沙爾為伊拉克王，使為英國之傀儡，但因以軍部為主流之阿剌伯民族運動之抬頭，致國內政治缺乏安定性，凡沙爾在位十二年之間，內閣更迭十六次，迨及一九三三年，凡沙爾之子加奇一世以廿一歲即王位，年青威望未孚，英國之壓迫日甚，在其僅六年之在位期間，內閣計更迭九次。

在此期間之內，民族運動領袖巴科爾，希杜基將軍於一九三六年發起政變，樹立前所未有之反英政府，該新政府之目的，在乎根本脫却英國羈絆，設法與凱末爾將軍統治下之土耳其接近，但由於運命之諷刺，自當時以來，意大利不斷向地中海進出，結果，反促成英土之接近，又巴科爾，希杜基將軍亦於一九三七年夏，被暗殺於莫斯爾近郊，當時一般觀察，僉認為此必有英國之活動為其背景，於是反英運動頻頻發生，而其顯著之表現，則為伊拉克石油公司輸油管之頻頻被破壞，旋於一九三九年，加奇一世又以汽車事故而遭橫死，阿剌伯人疑此亦為英國人之陰謀，乃憤而襲擊莫斯爾之英國領事館，殺死領事，恐怖行為，達於極點，英國為彈壓起見，所採取之手段亦慘酷已極，甚至出動空軍，濫炸阿剌伯人。

加奇一世死後，由當時尚祇四歲之凡沙爾二世即位為新王，由母系之伯父亞蒲茲，伊拉氏攝政，伊拉氏雖信奉德謨克拉西，有親英傾向，但去年三月，由於軍部之要挾，遂不得已任命拉西特，甘拉尼將軍組織內閣，而拋棄其親英政策，但其後英國在希臘埃及戰線中得勢，乃又積極設法拉攏伊拉克，結果本年二月，代表軍部方面少數親英派之前國防部部長他哈，哈希米將軍握掌政權，獲得成功，同時，伊拉克容許英兵通過國境，英兵開始向巴勒斯坦方面輸送，又空軍駐屯伊拉克之數，亦增強為飛機數六百架，兵士九千名。

但此種親英之反動亦接踵而至，蓋自此不及兩個月，即有甘拉尼將軍反英政變之發生，結果甘拉尼將軍再度組織內閣，近且傳聞伊軍與英軍已發生衝突云云

伊拉克在近東之重要性，自近年經由報達及巴斯拉之歐亞航空路日趨發達，加之去年七月，報達鐵道完成之後，已日趨增加，況一九三七年伊拉克與土耳其，伊朗，阿富汗所締結之回教四國同盟，以及與蘇丹阿剌伯，葉門間所締結之阿剌伯三國同盟，已使伊拉克成為一結合伊斯拉姆兩集團之伊斯拉姆外交之中心地。

總之，近東明日之運命如何，將視英國在伊拉克方面勢力如何退却，取而代之，德意軸心工作如何進展，乃至蘇俄將如何出而干涉以為斷也。

英伊戰事愈形激烈
德軍部隊運抵伊拉克
兩軍現正激戰於巴格達一帶
英援軍大隊開到近東益騷亂

△同盟社五日紐約電：據合衆社伊斯坦堡電稱：該地德國方面稱：德軍部隊、已乘輸送機開抵伊拉克云

△海通社五日瑞京電：據星期日英電台發表，伊拉克軍隊、大概集中於巴格達、麥索爾及巴斯拉三地、賽拉機場附近（距巴斯拉不遠）英伊二軍尚在激戰中云

△同盟社四日愛爾沙倫電：據此間所傳消息稱：伊拉克北部地方、本日已下戒嚴令

△海通社五日伊斯坦堡電：據安哥拉電台消息：伊拉克政府、現有英美意三國製造之新式飛機七十架、防空方面、計有高射砲二尊、及七生地米突大炮數尊云

伊軍戰況

△中央社五日昂哥拉電：伊拉克當局、二日夜發表戰況如次：

一、伊空軍二日正午、襲哈巴尼亞英空軍根據地及附近步兵陣地，炸毀地上英機十四架、擊墜其十二架

二、英軍企圖進攻拉貝斯坦、已被伊軍擊退、并俘虜英軍若干

△路透社五日倫敦電：據法國通訊社消息：伊拉克政府發表戰況如次：洛特巴沙機場發生激戰、英軍四人及伊軍一人受傷、伊軍猛攻哈巴尼亞機場、炸毀停放地上之英機多架、數處發生大火、空戰時英伊空軍各損失飛機一架、哈巴尼亞上空發生激戰、英空軍不支潰退、伊機安返原防

▲意軍乘濛濛細雨天氣冒敵彈而反攻希臘軍▲

英軍增援

△路透社五日柏林電：據德國通訊社轉載羅馬來電：最近在伊拉克登陸之英軍、達三萬三千人、自特蘭斯約但尼亞開至伊拉克增援之英殖民地軍隊、亦復不少云

△同盟社四日紐約電：據由巴格達抵此間消息稱：英機二日轟炸巴格達、飛機場軍用貨棧等、增援軍沿治格里斯河向巴格達急進中、他方在巴勒士登之伊拉攝政、以無線電勸告伊國民、對凱拉尼政權反抗、立返巴格達從事維持和平云

△中央社五日紐約電：據合衆社伊斯坦堡訊：土京廣播電台廣播、英軍二萬、目下向巴格達進攻中、蘭斯索爾坦巳發生暴動

△同盟社四日倫敦電：英陸軍部發表：英軍佔領巴斯拉之飛機場發電所等、三日拂曉伊軍砲擊哈巴尼亞飛機場附近、英軍兵舍甚危、但水陸兩飛機場、現均能使用

△海通社五日瑞京電：據倫敦來電：巴斯拉機場及該地電廠、已被英軍佔領云

△同盟社四日開羅電：英近東軍司令部本日發表如次：英空軍三日攻擊巴格達附近摩亞斯加爾飛機場、由於空中戰及轟炸、擊落及炸毀敵機二十五架、向飛機場附屬建築物及鐵道路線投彈、一九三九年歐戰發生當時、伊空軍戰力總計五十架

近東騷亂

△同盟社四日紐約電：英伊兩軍之衝突、至三日逐漸擴大至伊拉克全國、同時其他阿剌布、貝洛英各國之動向、亦顯示漸次緊張、釀成近東大騷亂之形勢、氣氛濃厚、其後綜合此間消息如次：

一、英機空襲巴格達近郊拉西德兵營、又在伊國西部爾得巴要塞、以機械化部隊加以攻擊、伊軍在巴斯拉附近、咸謂已包圍英上陸軍

一、巴格達市內、尚屬平靜、英大使館未撤退、但反英運動、漸次劇烈、當局頻捕英僑之不逞份子

一、就德之援伊、除德空軍向叙利亞航行中之消息以外、其他一切不明

一、凱拉尼首相、三日向全體阿剌伯人、要求參加反英戰線、阿剌伯各國之動向、顯示漸次緊張、開羅咸傳有學生反英示威運動、又巴拉烏齊那、咸謂阿剌伯人發生暴動事件、其他伊朗、阿富汗各國之形勢、亦甚不穩、阿剌伯人之軍隊、有集結於克拉克與伊拉克邊境之消息

一、土耳其之態度、尚未判明、薩拉喬格爾外長、三日與伊拉克、伊朗、阿富汗三國外交代表會談、殊堪注目

一、又美國與英國在伊拉克、擁有煤油利權、故其態度、亦殊堪注目、美陸軍三日急遽由巴爾幹方面派武官赴巴格達、德黑蘭

日法經濟協定
在外相邸簽訂

△同盟社五日東京電：日法經濟交涉、自昨年十二月三十日第一次會談以來、順調進行、就購買越南米、於一月二十日舉行臨時簽字、其他之細目點、意見已趨一致、故決定六日下午四時、在外相官邸、簽訂日法經濟協定、日方松岡外相、松宮大使、法方安里駐日大使、羅班名譽總督、順次簽字於條約及協定之後、松岡安里互相官誓、增進今後兩國之友誼閉幕、又是日簽訂之條約臨時協定、為：

一、日法間居住航海條約

一、日法間關稅貿易支出協定、以及關係文書與交換公文

美洲各國代表
視察海防

△路透社五日米亞密電：應美海軍邀請之南美洲十國代表、擬於日內視察美洲各海岸防綫、巴西、烏拉圭及巴拉圭三國海軍司令、於今日抵達此間、古巴、墨西哥、委內瑞辣、及哥倫比亞四國代表、於昨晚抵達此間、智利、秘魯、及厄瓜多三國代表、亦於星期四晚抵達此間、阿根廷代表將乘輪赴紐約、參加此次海岸視察云

英王視察防地
試用機槍打靶

△本報上海四日專電：據路透社倫敦訊：英王昨在南部軍某司令部視察時、試用手提機關槍打靶、先執槍依肩發四彈、皆中敵兵形之靶心、繼將槍移至腰部發射、復多中鵠、英后立後佇觀、稱道英王發槍之準確

美空軍司令
抵菲島履新
美名記者同來

△同盟社四日馬尼剌電：新任菲島美陸軍航空隊司令官古拉戈多上將、業於本日搭機履新、又美生活報主筆魯斯夫妻、亦應渝府招同機抵此、魯斯夫妻擬於五日搭機赴香港、約二星期間旅行渝府轄下各地云

意國大學生
將自由入伍

△哈瓦斯社四日羅馬電：墨索里尼首相昨宣佈、自六月一日起、全國大學生、均得自由入伍服役、各地學生頃於本日舉行示威運動、表示贊成

香港統制
米穀運輸

△同盟社四日香港電：香港政府三日發表、自六月一日起、管理一切輸出入之米穀、該當局謂基於將來之米穀供給運輸、及輸送船舶之迫切化、對米價暴漲之措施、將與工部局聯絡實施云

德軍在雅典
舉行入城禮

△路透社五日倫敦電：據德電台消息：最近德陸空軍在雅典舉行入城典禮、德軍總司令李斯特上將、在王宮檢閱德軍、少數意軍亦被邀參加云

泰國宣佈取消
最高軍事機關

△路透社五日盤谷電：鑒於泰越二國將於本週間正式簽訂和平條約、已宣佈取消去年十一月十三日設立之泰國最高軍事機關云

東地中海英輪艦
痛遭德意機轟炸

△海通社四日柏林電：停泊於東地中海蘇達海灣之英貨輪多艘、慘遭德機轟炸、英輪一艘（一萬噸）、中二彈沉沒、另一艘英輪（八千噸）損毀不堪云

△同盟社四日羅馬電：意軍司令部發表：意轟炸機隊在東地中海、轟炸英巡洋艦一艘、予以大損害

幻言

（鐸）

月下之影是我耶？燈下之影是我耶？月也！燈也！我也！無一不幻也！不知其幻而認為不幻，斯真大幻也！

人生如幻夢，既知其為幻夢，則彭祖之壽不為長，朝菌之命不為短，身外求身，夢中說夢，是等境界，真耶？幻耶？

滬上影業概述

—心余—

談到上海影業公司，真是名目繁多，不勝枚舉，可是影迷們，別上了當，任他名目多，而實際上總是那一流人，例如國泰是國華的化身，新華是國聯的支店，還都是些換湯不換藥的玩意兒，現在姑且把漢上影迷所熟習的幾家公司談談：新華，華成，華新，三家公司皆出張善昆主持合稱為中國聯合影業公司，簡稱國聯，有着大批職演員，導演有卜萬蒼，馬徐維邦及張本人等，出品極多可惜均為古裝片。

柳氏昆仲（中亮中浩）出資，張石川領導的國華公司與國聯齊名，導演有張石川，吳村，鄭小秋，攝製過好幾張有價值的時裝片，國泰是牠的化名，曾出品黑天堂。

歷史較久的是藝華公司然而牠的實力不及前兩家，導演有文逸民，孫敬因為限於人材出品均不見優，華藝公司是牠的分店，觀世音就是華藝出品。

新起的民華公司擁有大導演費穆及德籍導演佛萊克夫婦出品有「孔夫子」，「古中國之歌」「世界兒女」等。

後來居上的金星公司，有極大的魄力，乃周劍雲所創，思想新穎出品驚人計有「李香君」「秦淮世家」「夫婦之道」「無花果」等，將來運漢當可一新耳目。

顧蘭君自費拍片，組織光華公司，以李英任導演「薄命花」就是牠第一部出品。

王熙春，秦淮河畔的歌女，名伶，現在滬上的紅星，也自設春明公司，與居光啟合拍「孟麗君」

其餘的還有「濟公活佛」的出品者華美公司，實際上與國華，國泰為一體，合衆公司出品有文素臣」「西太后」，中國聯美公司乃「梁山伯與祝英台」「落金扇」的出品者，出品「黃天霸」的富華公司，美成公司曾攝「歡喜冤家」大概是這些餘者當讀誌。

苗鑫茹小史

吳澄宇

坤伶苗鑫茹，為時下老旦中之傑出人才，民初隸演於本市怡園，曾名噪一時，後出演於上海南京天津北平等地，頗負時譽，其腔調清純無瑕，全吃正宮，如罵曹，行路，釣龜，辭朝等戲選聲琢句，簇簇生新，以今日坤角老旦行而論，無出其右者，最擅長目蓮救母之劉青蒂，其盼子不歸發中瘋魔之摩神，尤為妙絕，身段表情，說白作工，幾可駕老伶工而上之，洵屬今日坤角老旦中之魯殿靈光，特附圖介紹，顧曲周郎之鑒焉。

平劇派別譚

（萬一）

平劇老旦中之派別，已略舉於前，茲就各派分懸之；（一）汪派：即汪桂芬一派，汪之嗓音為腦後音兼堂音，發出剛正中和之聲，氣充力沛，運用自如，其看家戲如文昭關，取城都，戰長沙，硃砂痣，聆之迴腸蕩氣，饒有餘味，吃調為正工調，惜傳人甚少，惟王鳳卿略有是處，但王晚年唱時怒目暴筋，可見吃力之甚也。（二）奎派：即張二奎一派，張之態度大方，長於王帽戲，發音剛勁簡潔，不尚花巧，看家戲如金水橋，審頭刺湯，上天台等，吃正工調，後起者如張奎官，盧台子，均稱上選，劉景然壯年時亦不弱，民國十三年余在故都廣德樓見其淪為二路裏子，不盡有人老珠黃不值錢之嘆焉！（未完）

長篇社會言情小說　情海微瀾

長恨樓主　258

第九章　訪異地昆仲喜同遊

吃完由家仁付了賬，一同出來，家仁看清馨有點不自在，於是用種種方法逗她，清馨倒不可抑也勉強笑笑，兩人隨便走了一陣，家仁詢道：「就這樣走毫無意思到那裏去玩玩好不好」？清馨道：「今天我確是有事，我們希見的日子多得很，何必一定今天玩起沒完呢」？家仁見她確實像個有事的樣子，而且一點也鼓不起興來，太勉強了反而不好，只好答應着將車子送了清馨回家，到了清馨家門口，堅訂後會，清馨道：「你什麼時候有工夫來，寫信通知我好了」，家仁道：「通知了妳一定要來的」，清馨點點頭便回去了，這裏家仁也只好回去，且說青君和綺華等，看見清馨和那個穿空軍製服的在一起，青君心裏很不高興，清馨等並未看他們，一直划過去了，青君搖搖頭對綺華道：「並不是我當着女人的面說女人的壞話，女子實在太不可靠了，妳看，伯良對清馨簡直可以說好得無以復加，真是說一不二，但是她卻偏對他這樣不忠實，讓她自己摸摸良心，對不對得起伯良」，綺華親眼看得這回事，不便再替清馨辯護，也只好搖頭太息道：「清馨實在太難了」，兩人互相嗟嘆，傍邊朱魯喊道：「你們兩人是怎麼回事？談起沒完了」？青君聽他喊，雖然一肚子的不自在，當着大家，只好勉為歡笑，幾人划了一陣，都覺得累了，綺華主張上去，志方道：「志平等一下要來這裏找我的，倘們去了他可就找不着了」，青君道：「既如此，倘們把船划到湖心，停了槳，聽其自然，任從牠飄流好嗎」？衆人都讚成，當時便把兩隻船划到湖心，把槳一靠，幾人隨便閑談起來，這兩隻小船自着水性東西流蕩，很談了一陣，這才瞧見志平在岸上喊，幾人乘船上岸，一同步出公園，守禮道：「倘們很久不曾相聚了，今天我請大家在一起聚一聚」，話未說完，青君接口道：「我一向還不曾請過客，今天由我請，誰再爭就是看我不起」，衆人經他這樣斬釘截鐵的一說，不好再爭，便都點頭答應，七個人乘了兩輛馬車，走過江漢路普海春，青君便叫站下。

詩壇

新年即事口占

（萬鋒）

百官濟濟共朝天，斗轉灰飛又一年，隹節不勝風木感，回頭梓里萬重烟。

武術珍聞

（白伶）

搖樹動

姚書倜，菊泉里人，性愚戇，有勇力，父名大剛，出身少林，為鄉中拳技師，欲以技術傳書倜，習三年仍一無所知，父以其性魯亦不欲以拳技授之，乃謂之曰，汝今魯鈍，不諳習拳技，村前有大樹一株，汝可日往搖之，書倜如父教。搖之年餘，樹動且枯死矣，父曰，可矣，自是以後，鄉人以搖樹動名之，然書倜未嘗以此自矜，見人輒吶吶言不即出諸口，人之見者，咸以為鄉僻書生，而不知其為搖樹動也，某日，市中嶽廟演劇，方開演，而張王兩姓決鬥，人各百餘，鬥甚烈，看客無所避，婦孺惟狂呼而已，蓋市中戲台，而面圍以厚牆，場則在圍牆以內，而出入之門則在台下，是日台下食物攤為之滿，故看客更不易避，而鬥又甚劇，書倜見狀遂用力向牆一推，而牆之坍倒者丈餘，婦孺乃得由牆之缺處避出，於是向之目為書生者，亦知其身負絕技矣，人或問之，則曰余安有如此大力此牆實自行坍倒耳，其不以武力自豪如此。

某年春，書倜與其父至浙，一日行至鄉鎮，入一小茶肆，聞鄉人談逆子毆父事，親族長其橫，莫如之何，方聚談時，而所謂逆子者亦適來是間，聞餘言，乃怒目向鄉人曰：汝等竟敢嘵舌，獨不畏乃公耶？鄉人咸懾懼，莫敢動，書倜見狀，不覺憤甚，乃以搖樹之法搖逆子，而逆子已大呼臂折矣，鎮人乃大稱快，逆子經此一搖左手遂成麻木，而其事父則奉命惟謹，與前判若兩人，後書倜隨父歸，家居耕種，不復外出，其父乃為之娶妻金氏，亦精拳技，遂舍生一子，書倜欲從軍，乃自愚戇不合時宜，乃終隱於荻溪而卒，年六十有餘，死後鄉中父老猶時道姚書倜之為人也！

文虎求教

（寄塵 偵課）

孟　打四子人名二

受罪　打四子一句

音　打俗語一

私處無毛　打藥名一（徐妃雅捲簾格）

靖難之變　打桃花扇一

五月十五日揭曉中四則者有贈

觀珍珠塔後有感

金輝

人而不可無志，蓋有志然後事可成，方清者，河南之青年志士也，家雖貧，而其求進之心，絕不因貧窮而稍懈也，當其赴襄陽時，母子離別之苦情，皆非筆墨之所能形容者，但慈母愛子之心，可見一般矣。

方清之姑母者，乃一嫌貧愛富之婦人也，既見方清衣服襤褸，不免以言語譏笑之，但方毫不以為意，當答以古人安道不憂貧，人窮志不窮，即憤然而去也，人情之輕薄，更可見一般矣。

翠娥者，一多情之女郎也，既知其表弟憤然而去，乃追而贈以珍珠塔，伊與方清可謂兩小無猜也。

陳達者，方之姑父也，得知方憤然而去，乃追之九松亭，堅邀之回，而方婉言以謝之，既返，大發雄威，如陳達者，可謂受惠而不忘，亦屬難得矣。

及方清之貴顯，正所謂十年窗下無人問，一舉成名天下知，返而譏笑其姑母，亦不為過矣，嗚呼，方今之青年，學而未成，早已西裝革履，搖搖乎馬路之上，舉目言笑，洋洋自得，綠此輩青年，少半皆金玉其外，敗絮其中，至於求學之道，則毫不講求，亦可為之一嘆耳。

總之此片演技之精良，表情之深刻，可謂出類拔萃者也。

諧談

（石榴）

等不得

贈嫁丫頭十三四，黃毛覆額女兒裝，螃蟹未熟酒先熱，菊花開遍未重陽，阿儂夫婿遠大老，優等畢業願未償，十年游學外洋地，歸來鴻案相端莊。

看不破

興來國幣買獎券，一本萬利真正強，有朝一日得頭彩，一半用來一半藏，一半運動高官做，一半置產起樓房，一半留與兒孫用，一半討個女嬌娘。

新生

第三卷第九期目次

戒烟運動…………本社時評

日蘇中立條約的影響…………趙讓英

英美法的軍需品生產…………淑華

日蘇訂立中立條約後…………劉禹存

於兩國意圖的解剖…………

處理事變之多角性和國際性…………范景成譯

法人對於滇緬公路的見解…………張榆芳譯

美國在現戰爭的地位…………張敬琪譯

東遊日記（一）…………趙炳文

間諜（長篇連載）…………阿元譯

時事日誌——國際時事日誌

——國內時事日誌

漢口大楚報社出版　每冊一角

「阿買巴」痢疾

並一般腸患

惡疫之猖獗，多在時令不正之時，特於初夏，人々身体衰弱，加之諸病原菌大勢的活動起來，一及患病，苦悶不止，日々惡化，其痛苦實為叫人難堪也，俗謂「胃腸者百病之源也」，則係指疾病與健康之謂也，對於胃腸病吾人要十分注意，以防於未然就可也。

「好梅親」片　乃急性及慢性「阿買巴」赤痢之特效藥，且對於細菌性赤痢並因各種病原菌而發之各種腸疾患均奏卓效，且本劑對於熱帶地方所頻發之胃腸障碍，腸加答兒，腸內異常醱酵等，洵為理想的豫防劑也。

包裝　三〇片　一〇〇片

漢口出張所　漢口江漢路一九一號

好梅親片

鹽野義製藥

製造兼總發售處　鹽野義商店　大阪市東區道修町三丁目

SH-BC81

播音時刻新鐘

五月六日（星期二）呼號XGOW週率1010KC　發局播音事項　題目或劇目

下午

時刻	節目
〇，三〇	漢口唱片（日語）
〇，四五	報告新聞（日語）
一，〇〇	唱片西樂
一，二九	時報（一時三十分）
一，三〇	經濟新聞
一，三五	報告新聞（華語）
一，四五	唱片京戲「人面桃花」
六，〇〇	兒童節目
七，〇〇	報告新聞（日語）
七，五九	時報（八，〇〇）
八，〇〇	報告新聞（華語）
八，三〇	練習廣播　保衛東亞之歌（第三日）
九，四五	上海報告新聞（英語）
十，〇〇	漢口唱片（西樂）
十，五〇	報告新聞（華語）
[illegible]	預告節目（華語）

老天寶銀樓（後花樓正街）（百子巷對面）　專收金銀精製首飾　（自造）証章徽章領章帽花　定價從廉取件迅速

北京寶豐證章廠　專門證章作坊　專門製造證章獎章帽花紀念章等工精價廉任憑比較　新市場對面楚寶街口

尚古齋古玩店　遷移五族街卅四號照常營業特別廉價

仁安診所　醫學士楊仁安　女醫士胡應芳　主治　婦科兒科　內科喉科　春瘟瘧疫　痧痲驚風　地址特三區市政府隔壁

法國醫學博士李紹唐　診所：特二區三教街二十九號

國醫黃壽彭　專門男女小兒內外各科　地址：特一區漢景街積山堂內照常應診

漢口公記新鞋帽百貨商店　謹于國曆五月四號開幕　地址法租界偉英里上首

東亞舞廳（即前興亞舞廳）（上海戲院樓上）　已經開幕了　首創武漢紅星雲集設備堂皇惠顧諸君請早光臨　音樂每日下午七時起

義新商店驚人消息　茲為本店三週年紀念特不顧血本犧牲減價拍賣承蒙惠顧無任歡迎　地址後花樓正街口　義新百貨商店啓

善價收買水銀　啓者本號現金收買水銀手續簡便如有願出售者請至本號接洽無任歡迎　特二區鄱陽街四十七號會記號啓

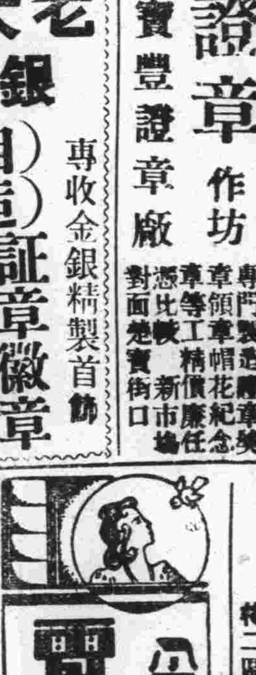

黃金　今天獻映時裝佳片　李紅聯合主演　嚴月閒　殷秀岑　顧也魯　童月娟　春回夢記　別有所戀　洞房中夫婦　兄妹？情人？　命女忍痛　成人之美　下期換映　古裝巨片　秦香蓮　張翠紅　龔化　主演

維多利　法界河邊　（五月四號）花園大開幕　麥克勞倫演（戰片之王）貢格廷　巷戰肉搏十面埋伏　本院通告　各界來賓請由江邊大門進場

明星　今天三映　唐伯虎（白雲主演）　周曼華　徐風　孫景璐（客串）　紅杏出牆記　國華時裝偉大巨片（張石川導演傑作）

中央　今天開映　科學理想機關驚險偉景巨片（奇）　海底電國（潛水艇四萬尺深）（坦克車不怕開砲）　演員數千人　兒童全票

長樂大戲院　重金禮聘現代漢劇社　劉順娥　雲鳳蝶　陳春芳　朱洪壽　黃鶴振　日場　王香菊　大和尚　王福林　劉佳仙　（夜戲）天雷報　伍申倉　松柳　大四本　姜子牙　張大帝

今天日夜隆重演出　全部范高頭　壽堂一幕　熱鬧非凡　曲折邪氣　演出神化　陸嘯桐改編　李琳　張一鳴（主演）　劉俠聲導演　下期巨製　慷慨丈夫

明記新市場大京班　馬艷儂　筱奎官　閻正明　李淑堂　雲艷香　劉小天　今夜演（十三本）濟公活佛　九日星期日戲全部十四本濟公活佛　三樓新新漢劇社　全部閻瑞生　電影今日映（隱身女俠）

漢口大舞台　胡月珊　王鴻麗　張慧琳　白雲亭　黃雲鵬　施琳雲　（今天夜戲）全部鐵弓緣　秦瓊賣馬　（明天夜戲）巴駱和　魚藏劍　刺王僚

荒唐的日子

郭洛

帶着疲憊的軀殼，走在清晨的歸途上，已是靈魂不堪馱起的重負，於是我本能地有了詛咒。

這詛咒不是基於極端的憎惡，却是空膜的精神底折磨，使我有了怨懟，呼吸着清新的大氣，一夜的消逝，益形荒唐，無聊，與可笑……●

兩個年青的有着血熱鼓勵的朋友，說我的冷淡是可笑的拘謹，而我自己則有更深一層的解釋，荒唐的夜晚，留給我的印象并不深刻，我淡淡地笑，淡淡地打趣，只是爲了我只懷着陌生的情緒，沒有感到一點辣辛的芬芳，一切的動作皆近於傖俗而隔膜，他們問我有沒有感想，我默然不答，其實我若以言語回答他們，不免也是煞風景。

我總告訴他們：「這些事情不足打動我的心情，如同一粒沙子在池塘裏漾不起漪漣，因爲我得到的是一個空白，絲毫也沒有顏色的。」這話也許將被認爲太誇張，然而他們的想像却更近於幻象，我竟在他們的心裏看成了一個情感的壓制者了。

零落的笑語裏，我沒有放置自己的地方，我有了寂寞的感覺，可是我還在微笑，於是他們以爲我正感觸到什麼，在摸索着荒唐的邊沿，而偏極力使理制抑壓自己奔放的情感和甚或涉及的或種的慾念。

可是我倒想讓這想像成爲一個謎，因爲這樣方是比較滑稽而有趣的又一種獲得，我如果向他們強辯，那印象將更沒有情趣與顏色了。

一個年青人，在放肆的氛圍裏；倘使被打動了，那理智的壓制是會等於以油救火的，可惜他們不會想到這些，我不禁覺得自己的心情很奇怪的受着歪曲。

因此，我親眼看着零落的歡笑散去，看着無邊的疲倦襲來，看着懈散的動作展開，看着靜止的寂寞從四周包圍起，最後從小窗子的邊沿，窺到黎明的粉亮。

故意裝作放浪的朋友，忽然從惺忪的眼裏透出驚異的光說：「天已亮了！」

是的，天已亮了，我的心情乃在這裏得到融合，我興奮而抖擻，而他們的醉意的懊悔却隨着太陽點起了火把！

夜的誘惑

邱原

從一個小館子出來，時間已經深夜了，三個朋友間熱烈的談話——那被酒精鼓舞着的無忌憚的語言，和平日的拘謹，顧忌，都爽直地忘掉了，於是，彼此間的情感的交流，在言語的爆發中，緊扣地形成了！

街頭並不太凄清，得得的馬車，在夜的清涼的空氣裏，加速度地飛駛着，每個車上都載着一堆黑色的影子，馬車夫在清脆的鞭聲裏，愉快地吆喝着。

我們幾個踉蹌着脚步，咒詛那飛快的馬車，不能有一點空隙的坐位載着我們到達一個新的目的地，路燈的光，遠遠地放射着黃昏的光芒，我們模糊着眼子，模糊着語言，在心的探索的指導下，不期然而然地將脚步移向馬路的上端。

然而，其中有一位故意婀娜而其實希冀着一個有嚮導性的形表的放浪的朋友，他在酒精燃燒着心的深處的時候，還這麼裝腔作勢，他以爲人生所作所爲都應該富有意義，不然都是揮霍寶貴的時間，我則以世間無絕對的有意義的事情爲答覆，同時以世間的事情無絕對的「是非」而祇有「公是公非」爲證明，於是，被酒精麻木得捲曲了的舌尖，輕快地撥着每個音波，這位朋友在被挾持被曲服也是種被打動的情勢之下，默默地隨着我們整齊了脚步，他是一個有獅子的心情而却祇有羔羊的外表的懦夫——一個可憐的當前的俘虜啊！

不勻稱的燈光，那照射不到的黑暗的街頭角落裏，憧憧地幌着妖魔的影子，這些在表面上並不使人感到如何驚詫的的情勢，在這位懦弱的朋友的眼子裏，仍然覺得有很多的地方值得研究或者值得將以更放浪的態度去親身經驗的，我們的皮鞋的聲音在平靜而不單調的街頭，碰在青石頭上放出槖槖的巨響，妖魔們在黑暗裏閃着，她們似乎并不敢以一種直接的行動向我們探試，我們的胆子壯了。

前面的電燈有許多還是聚集的放着強烈的光，祇見的罪惡以及黑暗是不可測量的，我們的脚步依然踉蹌，舌根依然捲曲。放肆的語言和暴動，將驅使我們的肉體墮下罪惡的深淵！

魏爾哈侖

巴賓

愛米爾，魏爾哈侖，是比國的天才詩人和散文家，在安維爾附近，生於一八五五年，二十五歲便發表他的詩集，於是以後陸續每年發表一冊，聲譽因此日隆。

他的詩先是寫實的，一度陷於神秘主義的苦悶中，旋一轉而邁入光明之境，拋棄了他的佛蘭德的田園風景，從事近代都會的歌頌。

他的天才在於能在一般下級的事物中找出美，所以有近代無產詩人的鼻祖之稱，詩作有「佛拉曼新咏」，「黃昏新咏」，「破曇新咏」；戲劇有「曙」和「修道院」，小說有「善終旅店」等。

發牢騷

木頭

我的寫作的動機，大牢都是出於一種牢騷的心情的衝動。這在我歷來所寫的那些不像樣的「文章」裏中，差不多十篇就有九篇是由這麼樣產生出來的。比如說我寫一篇小說吧，這篇說就不是因爲我空想出了某一件事實才產生出來的；反之，如果有某一件事情引起了我的牢騷，因而使我的心中感覺到一種老大的不痛快的話，那末，我一定得把它寫出來，或是用一種雜感的形式，或是用一種小說的形式，或是用別的什麼，總之，無論如何，我是總得用一種方法，把它從我的筆尖下排洩出來，這才叫我稍微的覺得痛快點。

不過，這裏有一個缺點，發牢騷雖然能够叫自己覺得痛快，而別人却對於你的發牢騷，有點看不慣，有點看不順眼。而且，如果平常你只是在口頭上發發牢騷的話，那別人對於你的惡感也許還小一點；但如果你的牢騷，是用一種文字的形式表現出來的話，那末，你所引起的別人對你的反感，那就會大到難以形容了，因爲了這原故，所以，在過去的許多時日子中，我常常是因爲寫了一點三不像的牢騷文章，而引得許多熟識的人對我翻面；而且，不但如此，甚至很有個把人，因爲我曾經把他寫成一點小說，如是便千方百計的打算把我置諸絕路。——雖然這篇小說並不完全寫的是他；更雖然，他是否有能力置我於絕路還是一個問題。但他已經對我起了惡感，那却是事實。

是最近三個月以來的事了，——當然也是我太忙，——一則，己下了個頂大的決心不再寫那些牢騷的東西，但不知怎麼一來，前幾天偶然的因爲了一時的衝動，使我不知不覺的又寫了一篇那樣的東西。本來呢，談句天理良心的，寫那篇東西雖然是爲了發發牢騷，但內容到的是爲誰發的牢騷，那是連我自己也不明白的事。但却沒有想到，因爲這麼一來，竟引起一個朋友對我演了一次「相罵」的醜劇。如果不是我當時應付得還圓滿的話，我想，即或是我的頭不被他打破，他自己的眼睛，也一定會被他自己打瞎的。因爲我看了他那暴跳如雷管不住自己的神氣，我覺得極有發生這種事情的可能，雖然，平常他是自命爲最冷靜的。

現在，我自己打算眞冷靜一下，做點修心養性的工夫，不再寫那些牢騷的玩意了。但在我寫到這裏的時候，我把我現在在這裏寫的這篇東西看了一遍，我差不多嚇了一跳了，我想，我現在豈不又是在發牢騷麼？——好了，否則是快一點停筆吧，還像這樣寫下去，又會有人要對我跳脚了。

未來的一天

者馥

權威者坐在寶座上，聲色俱厲的說：「來！你們聽我的命令，世界上只有我是最偉大的！來，你們……」還帶般紅的血跡。

於是，所謂「你們」都跪在權威者寶座下了。不敢仰視，呼吸也要小心；無疑地，他們都是奴隸，不過其中也有等級：權威者的奴隸和奴隸的奴隸。

權威者奴隸拿着皮鞭，敲打着「兩重奴隸」，不分頭脚的打着。吆喝聲和哀呼聲混在一起，那便是人類最偉大的音樂，鞭子起落像打着「—」，却是那麼單調：可是，打排子的人（？）手酸了，鞭子已染得鮮紅，吆喝和哀呼聲由嘶啞而低微，最後是有氣無力的呻吟；權威者怒了，又命令打排子的人（？）跪下，讓他們靜候新來的打手鞭打：……

於是，吆喝與哀呼聲又起，血肉橫飛。權威者高坐在寶座上笑了。

那寶座一天比一天高。有一天，（不知道是那一天，總之，是「未來」）寶座倒了，世界上充滿着和平，快樂，陽光，……沒有仇恨，壓迫，欺詐……。

那一天在「未來」，似乎不很遠了。

季候燃燒起雄心

瘦湘

我覺醒我不應該蟄伏，我覺醒我不應該沉靜，心靈熄一朶已滅的火，又燃起了牠的光芒來了，我要放聲吶喊啊！對這人，餒艱難中翻起的心靈●

逼近了初夏的日子帶來了熱，帶來了力，讓野熊跳躍的心情來迎上這個青春的日子，我怎能還潛伏呢，我應該飛，再度的吶喊吧，辜負了自己的青春是最可憐的事啊，心情如狂壯的野馬，讓它奔馳在雄偉的意識裏。打破虛僞的想像，我要從日常的鎖鏈中求解放，且把自己的精神，與血瀉在白紙上，只有讓自己的血與力織成自然的粗野，無私的線條，是最快樂的事啊！提起粗獷無拘束的筆，畫成自己豪邁的靈魂。

於是我提起筆在紙上亂點，這裏，流動的是我的血，這裏騰揚的，是我的情，這是我無私的言語，這是我眞摯的透露，這是我的內心的發飄，雪白的紙有了紅色的幻像，於是我笑了，吃吃的笑着。這樣，我看見了以前的自己，恢復了以前的自己。

要對得起純潔的心靈，便要向廣大的憧憬裏去發掘，一切的一切都丟棄後面，這裏有理想的青的山，深的水，有宏偉無涯的平原，有自然無邪的世界，把狂散無拘束的心情放馳在這裏，看心靈奔起了野馬的蹄，發起粗獷的長鬃的路，讓心靈跑完了漫長一口氣，才能鬆下疲倦的顛狂的笑散漫向不平靜的空氣。

路上

金流

黑的路，沒有燈，也沒有行人，走着，是怪淒涼的。

一團黑霧輕軟地瀰漫在每個角落，戰慄的怵懼佔有了我，我害怕忽然從一個料不到的黑角裏，伸來一支柴棒，或是竟有鬼魅樣的暗影幢幢地移動起來。

我說不出我怎樣抱着惶悚的意念，像一個小孩子般地，抑止不住情緒的杌揑，我匆匆地移着脚步的時候，我怕無情的譏誚漫天射來，或是後面追躡着不可思議的想像中底神怪的偶像。

然而前面稀微疏散的燈光，它的黯弱乃更點綴了這淒涼的寂寞，我奇怪自己爲什麽被擺弄到這樣的地方，我從沒有走過這類似的地獄。

或者這是奇蹟，我分明知道，闇行的一個人在暗地享受這殘忍的快感，人們也許還保有原始的野性，看着被擺弄了的人的窘態，感到殘忍的滿足，自然也是野性的一種，我罷地詛咒他，於是我復有了報復的想念，這樣我們繼續在黑魆魆的路上來回地奔走，不休歇地，終至於他的雙腿有了酸軟的怠倦，我才開始高聲地笑了。

世界原是無所顧忌的人們底。一切愚昧的惶悚像太陽裏的魅影，消逝得沒有痕跡，在我們的興奮中。我且感到了這黑夜的街頭的親切，因爲這裏那裏都充滿了人類的呼吸，裏面藏着不可猜測的熱烈的慾望，交識起並不冷漠的世界，這地方是一點都不討厭的。

我盡量便自己的眼光貪婪地吞噬着黑暗裏的形色，我看到悚縮在電線柱下的可憐的女人，也看到週旋在多人調笑中潑辣放蕩的賣淫婦人，看到飢渴得急切找求發洩的男人，我更有趣地笑了，雖然我還有着一些不安的意思。

浮淺的人生經驗使我看到自己的渺小，我不懦弱，可是沒有勇氣，我看到的太少，而不知道的太多！在這強烈的對比裏，我深悔自己有許多不必要的固執。

我祇看到了水面上浮着的一層一層的油光，美麗光彩的，可是層層的醜惡却被奪去了視線。

我安心地在黑的路上走着，伸着無盡的夜。

地方

滬法工董局扣發工資 清潔工人重起糾紛 警捕到場彈壓拘去三十餘名

上海　法租界清潔工人、於上月發生工潮、經調處後工人已先行復工、惟條件尚未談判就緒、三日午十一時三十分、法工董局衛生處發給工人薪金時、忽又發生糾紛、據悉因局方將罷工期間工資扣發、致爲工人不滿、正值爭執之際、法捕房派到大批武裝警捕、逮捕工人三十餘名、是以工人方面有再度罷工之勢、社運會上海市分會得訊、於下午派員竭力調處、勸導各工人不得再有罷工舉動、以免事態更嚴趨重。

楊樹浦英商怡和洋行之碼頭工人罷工風潮、經社運分會勸導先行復工後、所有條件問題、昨日勞資一度商談、尚有數條、未能議妥、一、爲殉難工人之喪葬費問題、二、爲米貼增加數目、三、爲承認碼頭工會組織等、商務印書館職工罷工風潮、經資方派代表李伯嘉來滬接洽後、昨日與勞方一度談判、尙未打開僵持局面、惟上月份薪資、已於五日上午先行發放。

滬西特別警署 今後施政方針

上海　上海市滬西特別警察總署成立以來、已一月於茲、該署今後之施政方針、略述於後：

警務現狀　（一）關於警務方面、依照部頒規定、實行四人巡守互換制、（二）辦理請願警業、（三）辦理各業調查登記、（四）禁止非法營業、（五）撲滅毒餘、在特警署未成立之前、滬西吸毒處甚多、自本總署成立後、收歇者固屬不少、（六）調解工潮、轄境內工廠罷工事件、時有發生、均經特高課派員處理、獲得圓滿解決、對於今後推行方針、略如下端：

今後方針　（一）增添警士、本總署原有警士人數、不敷分配、致各署警士日夜巡邏、辛勤異常、擬待經費寬裕、設法擴充、（二）調查戶口、由行政課辦理、務求嚴密、（三）整飭市容、現在滬西一帶、攤販林立、非但有礙觀瞻、且亦影響衛生、擬籌建小菜場、以求整飭、其他如道路之修補添建、皆在計劃中、要之本總署轄境原係越界築路、建樹獨立警權、尙屬創見、施政頗感困難、然職責綦重、惟有竭我駑鈍、無負職責而已。

蘇省政府轉令所屬 取締非法攝影繪畫

蘇州　蘇省府以接警政部函、爲取締非法攝影繪畫、特訂定辦法、咋由省府教育廳、警務處令所屬知照、茲將取締攝影繪畫督行辦法、抄錄如次、第一條、凡攝影繪畫、有左列情形之一者、除法令另有規定、依本辦法取締之、（一）有損中華民國尊嚴者、（二）違反三民主義及現行國策者、（三）妨害善良風俗、或公共秩序者、（四）國防地帶及其他有關軍事秘密之建築、第二條、各地警察機關、如據報告或發覺爲前項攝影或繪畫者、應卽禁止、第三條、凡不聽禁止或已經攝繪完成者、除從迅扣押或沒收其違禁物品外、并依法拘罰之、第四條、刊售本辦法取締之照像圖畫者、其違禁物品及刊售處之負責人、得比照前二條規定分之、第五條、凡攝影繪畫有違反要塞保壘地帶法時、應將攝繪人及違禁品、一併送當地最高軍事機關訊辦、第六條、其他模型表示認爲與攝影圖畫有同等效果者、依本辦法取締之、第七條、本辦法自公布日施行。

佛堂爲清靜聖地 參拜觀音須虔誠 京市府籌頒佈管理規則

南京　本京毘盧寺、自供奉東來十一面觀音獨木大像以來、中外人士前往參拜者不絕、蔡市長暨社會局盛局長亦不時前往查看、深覺該寺殊欠莊嚴肅靜、尤其是如大殿上桌上堆積香燭或設奠、小販任意入內賣物、觀音閣兩旁吃茶談話、均經社會局隨時對該寺告誡勸阻、日內仍未能改善、盛局長又派蘇科長至該寺對各執事僧講話、告以應注意之各點、一面已在釐訂管理規則、並須與首都警廳會商後始行公布實施、聞規則內要點、凡衣冠不整者禁止入內、參拜者入門卽須肅靜、依照規定路綫出入、不准小販入內賣物、並責成寺僧打掃清潔、並須有和平恭敬之態度、對來賓應謙敬指引、「絕對禁止吃茶高聲談話」、至於葷酒接待賓客、以及借人開弔發奠、概只能在方丈室內、「絕對不許至佛菩薩前會客或設奠」云。

少女姘識匪徒 蓄謀綁架親戚

上海　靜安寺捕房中西探、前拘獲綁匪二十二歲甬籍女子王文英、及張洪祥、戴金標、馬克白等、經解究訊押在案、三日晨續訊、據捕房律師起稱、現對於被告王文英、張洪祥、馬克白三人、以預謀綁架程澤恆圖勒贖罪起訴、查程澤恆自東吳法科卒業後、卽執行律師職務、家住法租界西愛咸斯路五三三號、家中富有、備有自備汽車、王文英系出名門、（其父係立昌行總經理）與程家爲親戚、奈其不守庭訓、與流氓張寄品私姘、卽在大陸飯店開四二五號房間、張馬二人亦常去閒談、因經濟拮据、乃由王女起意、以其嫂兄程澤恆家頗富有、不若將其綁架、將來贖欵、只少可得數十萬或百萬、乃商議妥洽、借得汽車、於某日往綁、因時間關係未成、後卽自購汽車一輛、再圖綁架、一面由王女與程之汽車夫名雨常者接洽、請其合作、奈雨常良心未泯、非但不允合作、且勸王女不可作此犯法之事、致事又未果、詰之王文英、張洪祥、馬克白均供詞推諉、否認綁架、捕房律師又稱、被告戴金標於去年八月二十四日上午十時一刻、綁架生生牧場主沈九成、查沈家住安和寺路第四一弄五百號、有汽車一輛、號碼爲三七三五號、每晨赴大西路一七五號生生牧場、是日車行哥倫比亞路一三三弄外被綁、直至十一月間、始經釋出、自戴金標被捕後、據其供明、因平日性喜賭博、在曹家渡同興賭場得識張阿六、張乃向戴聲明彼等正擬綁架沈九成、請戴加入合作、戴允之、於八月二十四日動手、當時戴肩挑稻草一担、阻住沈之汽車、將沈綁架後、據張向戴稱、彼已得贖欵十二萬元、分戴一萬元云、旋向戴訊供一過、因案須調查、諭令押候改期再核。

軍人不得干政 受理民刑案件

江都　第四師飭屬遵照　軍事委員會以司法與行政權分明、各有獨立之精神、不容侵越、致啓紊亂、況在軍人、允宜恪守軍事範圍、不得干預其他行政司法事項、致蹈軍人干政之惡習、茲因各駐防部隊時有受理民刑訟案之事、不但破壞司法、且有干紀律、特通令各軍、嗣後對於訟案概不得擅予受理、人民如有普通案件呈訴者、可告知向法院聲訴、以重法權、違者定予懲處、此間第四師熊師長奉到第一方面軍總部令知後、已轉飭所屬一體遵照矣。

大伯謀殺弟媳 請求撤銷命案 開釋二兇犯 在逃兇犯飭拘仍未到 屍屬要求處分不起訴

蘇州訊：橫涇三恩橋孀婦朱沈金鳳、被大伯朱金寶、因謀奪亡弟遺產、唆使朱路頭、朱桂福、朱彩雲等、將金鳳誘出推落河中身死命案、業經自衛團長、鄉長、保長等、一致證明確實、惟朱金寶仗金錢之力、將遺產分別妥洽後、屍屬卽允予翻供不請地檢處將本案撤銷、對兇犯予以不起訴處分、故地檢處戴首席示期昨日繼續偵訊時、傳到屍屬沈唐氏、及朱朱氏、浦慶祥、朱鳳林四人、而交保釋出飭拘未獲之兇犯朱桂福朱彩雲二人、仍避匿未到、當簽提在押兇犯朱路頭朱金寶等、到處偵訊結果、除沈唐氏等四人戲回外、命朱金寶朱路頭二兇犯、交保開釋、靜候處分。

漢口　特三區同仁里　民族路大夾街

華祥煙公司
鴻發祥煙公司

敝公司經銷各牌香煙火柴皂燭罐頭蔴批出售倘蒙賜顧特別克己
主人謹啓

省立第一師範學校 昨舉行隆重開學典禮
中日長官蒞臨致詞勗勉

省立第一師範學校、爲吾鄂戰後師資養成之學府、自本年開始籌備以來、業已告竣、於昨（五）日上午在武昌洪井街該校舉行開學典禮、禮堂佈置、異常堂皇、全體學生一律藍色制服、白帽金徽、光頭皮鞋、行動整齊、精神飽滿

出席人員：是日出席者、計到何主席代表賀秘書長、財委會代表熊伯皋、敎廳黃廳長、省府各廳處長、市立中學校長汪厚和、友邦方面、計海軍特務部長福田大佐、落合部長代表松田課長、及武昌各駐軍長官、以及省師全體師生等約有百餘人、行禮如儀後、首由李經邦校長報告籌備經過及施敎方針等後、繼由賀秘書長及松田課長相繼宣讀何主席及落合部長訓詞、次由福田部長致詞、後由熊伯皋宣讀財委會石主任委員祝詞、末由黃廳長、市木顧問等相繼訓詞、最後由李校長致謝詞、詞畢禮成攝影、最後在該校食廳舉行茶點、席間李校長及敎職員等頻頻勸酒、談笑風生、一時觥籌交錯、賓主極盡歡洽、直至午後二時許始行散會、茲將詳情分誌於后：

校長報告：今天湖北省立第一師範成立、舉行開學式、蒙各位長官各位來賓、蒞臨指導、我們是非常光榮而很感謝的、本校自去秋決定預算以後、於年底着手籌備、計臨時費爲三萬元、經常費爲　萬元、本年二月具體進行籌備、始於今日舉行正式成立典禮、本校係根據敎育部師範學法之規定而設立、現有高中畢業資格再訓班、初中畢業資格本科班、前者現有學員六十名、後者爲八十名、並爲廣爲搜羅良才計、幷由各縣保送來省投考、並對於學員不收學費外、並給以制服及補助費、同時現任職者、照職給薪八成、以期養成良善的師資人才、來作推進新中國敎育的中堅份子、本校組織爲校長一人、敎員九人、事務員四人、書記三人、日籍敎師二人、其次施敎方針、係根據國府『和平反共建國』之國策、主席訓示之『主善爲師』等方針而推進、以養成正當的中心思想、發展體育、爲人師表、（中略）甚望各位長官、隨時予以指導和援助

主席訓詞：省立師範、於今日舉行開學典禮、爲事變後之師資敎育開一新紀元、濟濟多士、齊集一堂、本人不勝忻慰、以道傳人之謂師、以身作則之謂範、可見師資之培養、不僅在求知識、而重在敦品行、禮曰師嚴而後道尊、道尊而後人知敬學、曰嚴曰尊、即係以品行爲重也、過去數十年敎育、幾頹於誠虛、推原其故、實由於師資不善、有以致之、（中略）茲爲撥亂反治起見、自當從改良敎育着手、（中略）諸生有志向學、以將來之國民敎育爲已任、即應善自修養、愛護其可貴之立場、而本校管敎各員、均爲師範之師範、更宜昭示風紀、領率羣倫、有良善之楷模、始能收青出於藍之効、在此新中國建設期間、敎育界所負之使命、極爲重大、闢邪說放誕行、然後能根絕匪共、促進和平、以奠國基於永固、此皆有賴於敎育之力也、本校全體師生、倘其勉旃

落合部長：上月三十日省立一中開學式、省立武昌第一師範校踵又於今日舉行開學典禮、在貴國的敎育界發展如此的迅速、這是我們應該熱烈表示慶賀的、『敎育』無論任何國家均省重視、更以師範學校爲尤甚、因爲師範學校的學生、是負起育成一個國家第二代國民重大責任的人材、所以師範學校是養成敎師的學園、因爲直接可以影響到國家的盛衰、貴國過去向來偏重普通的中學敎育、忽視師範敎育的風氣、很多高中附設師範科、這個時代師範學校簡直是中學校的一個附屬機關、因此就引起了一般知識份子的注意、約於民國二十二年、如是就以敎育部的名義、發表了禁止附設及另設師範學校的命令、從茲以後、遂形改善、此係一個最適當而且良善的措置、（中略）今天在這裏得着機會和榮譽的實惠的諸君相見、他日學業告成之後、更應負起從事於敎育第二代的國民的重大使命、如認爲這是重大的任務時、那麼諸君第一先就要對於時局應徹底認識清楚、第二對於各人自身應分担的使命、非加以誠篤的考慮不可、因此各位不但在學業的研究上要圖其精進、同時特別對於人格和德性的修養上更應加以十二分的注意、要以陶冶高潔的性格爲目的、始終要抱着以身作則的決心、孔子云『其身正、不令而行、其身不正、雖令不從』、然而要想身正心正、就應當照大學上所說『欲正其心者、先誠其意』、故希望諸君在日常生活上、行止舉動要隨時注意才是、各位從這個光榮入學的今天起、要專心致力的爲人師表和模範、要更人尊敬、要立志去鍊成純潔而且高雅的德性和操行勇往的前進、這是本人衷心所企望的、也就是我致此祝詞的本意

福田部長：今天爲湖北省立第一師範學校舉行開學典禮的一天、本人參加慶祝、深爲榮幸、本人覺得和平建國之基本在敎育、敎育之基本在師範、故各位須明瞭本身的責任的重大、而誠實努力於中日誠意的合作、來完成將來敎育人才的使命、其次希望各位不要注重死的唸書和寫字、而必需從事於實習、隨時專心一志的來研究不知的學術、需知天才不是天生的、是要拿全副精神磨鍊的、同時要注重身的鍛鍊、總之我今天所說的話、總合有三點、一、努力求學、不僅唸書、而需注重實習、二、天才不是天生的、要苦心磨鍊而成、三、鍛鍊强健身心、養成良好習慣

廳長訓詞：今日爲省立第一師範學校開學之期、予日睹諸員生濟濟一堂、朝氣蓬勃、至爲欣慰、本省事變之後、師資缺乏、無可諱言、如欲復興本省敎育、非舉辦師範學校不爲功、本校之設、實基於此、本校自籌設迄今、爲時不過數月、仰賴省主席之指導、友邦長官之贊助、在短時期內、竟能開學上課、前途進展之速、可以預卜、諸生應仰體德意、思有以報國家、倘若視學校若傳舍、等光陰如逝水、弁髦校規、敷衍課業、卽係自甘暴棄、不堪造就、卽或僥幸卒業、而返躬自問、一無所長、若無成績、無人格、將來出爲人師、必致貽誤多數青年、此可知諸生將來之責任甚大、而今日尤宜自勉者也

今日本校各敎職員、研究敎育、悉有心得、各具專長、既肯從事於清苦之敎職、足徵熱心敎育之精神、尙希負先知先覺之責任、盡立己立人之天職、以身作則、使全校學生有所瞻仰、予深信本校各敎職員之必能成此任務也、願與諸君共勉之

（其餘石星川、高伯勳、王叔槐等祝詞因文長從略）

省第二屆公費留日生 今在省府舉行初試
試場昨已佈置齊全

鄂省第二屆公費留日生、考試一切應行事宜、均經省敎育廳第二科及考試委員會、負責籌備告竣、各情已誌昨報、茲悉該廳對於試場、亦經決定在省府大禮堂、幷於日昨佈置齊全、決定今（六）日上午十時起、正式舉行考試云

本市公私立學校恢復舊觀 受敎學生三萬六千餘
市敎局下年度計劃增設新校

本市敎育因事變破壞無餘、武漢治安維持會組成後、開始籌謀恢復、至本市市政府成立、本市敎育、經市敎育局兩年來銳意復興之下、學校在量的方面依次增設、在質的方面、力求充實、今已恢復舊觀、茲就記者調查所得、計市立中等學校三所、敎職員數八十三人、受敎學生一千三百五十七名、私立中學本國人經營者七所、敎職員七十八人、受敎學生九百八十一名、外國人經營者五所、敎職員一百二十九人、受敎學生一千三百十二名、合計中學十五所、敎職員二百九十八人、受敎學生三千六百五十名●市立小學五十所、敎職員五百九十六人、受敎學生二萬零一百九十一名、市立簡易小學、短期小學、民衆夜校共二十六所、敎職員三十人、受敎學生一千七百零五名、私立小學本國人經營者四所、敎職員二十九人、受敎學生九百八十六名、外國人經營者六所、敎職員六十二人、受敎學生一千九百二十六名、私塾一百九十所、敎職員一百九十八人、受敎學生七千五百八十名、合計小學二百七十六所、敎員九百零七人、受敎學生三萬二千三百八十八名、總計中小學二百九十一所、敎職員一千一百九十七人、受敎學生三萬六千零三十八名、至敎員訓練所一所學員一百四十名、幼稚園四所、學生二百二十四名、暨民衆敎育館、日語專修學校均未列入、本市中小學校、雖數量有如上述、但求學兒童與青年、仍感供不應求、頃悉該局本年下半年度擬增設小學十一所、簡易小學五所、短期小學五所、民衆夜校十所、中學方面照原校各增設一班、以期完成本市敎育云

省府定製門衞 夏季新警服
▼昨日起分別發給

省府近以時屆夏令、天氣漸熱、所有門衞警服、均爲多季服裝、對於氣候、殊多不合、近爲適合該警等衣着季節、藉壯觀瞻起見、特定製大批黃色單布警服、並於日昨分別發給、不日即將更換云

漢海員黨部 舉行紀念週

中國國民黨海員特別黨部漢口區黨部、於昨（五）日上午九時召集全體黨員、在該部大禮堂舉行『五五』革命政府成立紀念及該部第四十九次總理紀念週、出席常委丁子璜、范壽椿、何實田、暨工作同志三十餘人、行禮如儀後、首由主席丁子璜報告一週間黨務概況後、繼由常委何實田講演紀念『五五』革命政府、成立義意及總理遺敎、實現總理護法運動精神、擁護汪主席對內實施憲政、對外實現和平國策、詞意深刻、語多勗勉

五五革命政府紀念 漢市黨部舉行儀式

中國國民黨漢口特別市執行委員會、於昨（五日）日上午舉行第三十六次總理紀念週暨五五革命政府紀念儀式、計到全體工作同志八十餘人、由謝常委伯進主席、行禮如儀後、即席報告：赴京經過及觀感、（一）晉謁主席報告黨務及社運情況、蒙賜明切訓示、（二）中央召開軍事會議詳情、（三）中央對糧食問題之努力、（四）社會事業協會工作積極、最近將發展至武漢、繼由宣傳科說明五五革命政府紀念之概略及其背景始散會

稅捐處布告房主租戶 收受租金實報納租
△並准人民隨時舉發經查實提獎

市稅捐處、以本市房捐一項、爲市稅大宗收入、事變以還、收數遠非昔比、現在市面日繁、租價繼漲、自應設法整頓、以裕稅收經擬具整理辦法呈准公佈、仍爲體恤民隱起見、幷將報告之期迭次展至本年三月底止、俾各漏報短報之戶、自行報告、免予處罰、現在期限早經屆滿、來處報告者固多、而希圖短漏、意存觀望者仍復不少、即應實行整理辦法第四項人民提獎之規定、凡本市房主租戶收受房租及應納房捐、如有隱匿或短漏情形、准人民向各稽徵所或該處隨時舉發、經查實提獎、除通飭各所責成徵收房捐人員、隨時

日本電影公司 拍攝各校大會操鏡頭
定下星期日在中山公園舉行

日本電影公司爲介紹新漢口一般情形起見、前特派工作人員來漢拍照、頃以各種鏡頭之攝製均已完畢、定於下星期日下午一時在中山公園拍照市立各校之大會操、敎局昨已通令各校屆期前往表演云

武漢青年協會積極籌備 二週紀念及會員代表會
確定經費八千元動用基金
分組辦事昨開會商定人選

武漢青年協會創立至今、瞬屆二年、領導武漢青年加以組織訓練、幷主持民衆運動、從事社會福利事業、頗著成效、茲爲籌備舉行成立二週紀念、幷同時召開第三屆會員代表大會、特經理監事議決、由該會全體常務理事及監事爲籌備會員、幷確定經費八千元、動用基金、幷於五月五日下午三時召開首次籌備委員會、出席者計譚道南、李光源、林尚志、徐養之（張戈登代）、禹道一、張丙三、張榆芳、謝希平、謝鹿苹、馬騰、石敬一等、主席譚道南、除報告事項外、討論籌備進行工作、比照上年辦法、決定六月九日全體會員代表向總會報到、十日上午十時開全體理事會、下午三時開總分會連絡會議、下午八時招待會員代表、舉行懇親遊藝會、十一日上午十時舉行成立二週年紀念典禮、中午十二時開第三次會員代表大會、下午一時半會長招待理監事、下午三時理監事聯席會議、下午七時招待武漢中日各界、以示答謝援助該會發展之意、又籌委會分組辦事、經分配工作、擬定總務組爲馬騰、謝鹿苹、張戈登、聯絡組爲李光源、謝鹿苹、林尚志、姚一新、宣傳組爲謝希平、朱斌、禹道一、劉純伯、何鏞、張丙三、朱慶麒、代表招待組爲張榆芳、石靜宜、謝鹿苹、來賓招待組爲徐養之、黃實光、林尚志、姚一新、陳譽非、劉立藩、湯商洪等、直議至五時許始散會

漢口特別市市容改進會 建議改進市容要點

聞由社警等局協商進行中

本市市容改進會、建議改進市容要點、爲取締娼妓當街拉客、以肅風俗、取締乞丐、以整市容、清掃街道塵芥、以重公共衞生等項、聞已由社警等局會同協商進行、藉整市容云

時屆夏令敎局再飭各校 充分準備沸水以供飲料

市敎育局前爲防止學生私飲冷水、各校應充分準備沸水、以供學生飲料、一再訓令通飭各校遵照、該局以現在漸屆夏令、天氣炎熱、各校需用飲料更多、冷水妨礙學生健康、關係至重、而各學校校長、受有學生家長之付託、對於保護學生健康、尤應隨時嚴切注意、以重衞生、而免疾病、復於昨日令飭各校長督促事務人員、及公役充分準備沸水、以供學生飲料、一面督率訓敎指導及敎員、隨時將飲冷水之害、訓誡學生、俾克養成衞生習慣、勿得忽視干咎云

（民衆所上月份）（小本借貸概況）

市民衆事務所、舉辦小本借貸以來、貧苦小貿莫不賴以週轉、其貸與手續簡便、尤爲民衆稱頌、茲誌該所四月份貸款概況如下、貸出一〇九件、金額三千二百八十元、收回三七六件、金額三千二百六十二元、中華區分所貸出一二四件、金額三千六百四十元、收回五二三件、金額四千三百九十一元、前武昌八舖街分所收回四二三件、三千三百十三元、前武昌積玉橋分所收回一三五件、金額一千五百八十一元、前漢陽分所收回二四二件、金額一千八百十五元

市汾酒業工會 奉令整理
……連日請求登記者已達二百數十人

本市汾酒業工會、前因負責人辦事鬆懈、會務難以推進、現奉總工會指令改組、推定蘇瑞堂、魏道啓、陳協奎等爲常務理事、整理會務、不遺餘力、連日請求登記者、已達二百餘人、幷將已前怠工事件、呈請總工會、轉呈社會局、令飭資方補給怠工期間工資云

法租界市民證 七批發下

本市法租界市民證辦事處登記之第七批市民證、業經總處轉核發下、昨（五）日由該處發出通告、凡界內居民持有四千〇〇九號及補字五〇四號以前之登記收據者、均可于日內憑條携帶戶主圖章前往具領云

四月份市稅
溢徵二成以上 共計二十萬餘

市稅捐處、對於稅捐整飭、不遺餘力、市稅徵收、月有增加、茲悉該處上月份共徵稅款二十萬零六百八十九元四角六分、較原預算比徵、約溢徵二成以上云

水警局防範水上治安 擬訂水上檢查辦法
共計八項通飭所屬遵照

鄂水上警察局、爲嚴密防範水上治安開訂定辦法八項、通飭所屬各地派駐所遵照切實施行、茲誌該辦法如下：一、派密探員全體出動、在各水碼頭嚴密偵緝、二、隨時派員分乘輪艇檢查往來船隻、三、無航行證之船隻、無良民證或市民證之人民、不准通行、並帶局訊究、四、船隻不在規定時間、禁止航行、五、檢查船隻有無夾艙夾艄、藏匿違禁物品、六、檢查形跡可疑乘客、七、檢查包裹行囊有無夾帶凶器、八、與海陸憲兵隊取聯繫、以便隨時互助云

省水陸警察 今日換新裝

省警務處、依照規定警警更換服裝日期、關於夏季服裝定於立夏日、茲悉今（六）日即立夏佳節、特通令所屬各水陸警察局一體遵照更着夏季服裝云

五月份鹽票
△日內即可發給

本市市民五月份計口食鹽、其購鹽憑票、已由敏政局送交市警察局轉發各分局頒發市民、茲悉各該分局業已轉交聯保保甲人員即日分發市民、仰市民向各該管保甲長洽領云

警局新招學警 昨試驗竣事
▽定今日榜示

市警察局前招考之備補學警、己於昨（五）日舉行試驗、計報名與考者七十名、試驗結果、正取黃鎰等四十名、備取王云清等十一名、定今日榜示、仰遵該局限期報到、俟入所受訓後、即補升正警云

閨女自殺案
……法院偵訊終結 業已依法處分……

本市中華區漢正街第五三六號居民陳舜卿長女陳文芬、突於本年上月二十四日懸樑自縊一案、當由該管警局報請漢地檢處派員勘驗、幷着手調查死因、茲悉該院查得死者委係生前因病厭世自縊身死、並無別故、而該死者確係陳舜卿親生之女、平時頗爲鍾愛、毫無虐待情事、而據證人所供、亦相吻合、自無其他嫌疑、業已依法處分云

來函照登

逕啓者、查五月五日星期一閱貴報新聞欄內、載有敝會催促車工登記通告、蒙經誤列『佈』告、相應函請貴社予以更正、以符法團之規定、不勝感荷、此致
大楚報社
漢口市人力車夫業工會啟

登記啓事

茲有本市民生路三〇二號現爲湘生食堂居住者業主宋紹靑因事在湘特委託蕭甫林君全權代理申請登記

遺失營業執照聲明

茲有自置坐落漢正街1180號1182號房屋基地共兩棟所有土地執照契約等件均于事變時遺失除依法請保證明及申請登記外特此登報聲明作廢
劉鳳章啓

遺失及委任聲明

茲有中山路森壽里全部房地產係崔文煥即昌記李西平即成記崔德仙即士記公共所有[illegible]儀街十八號段家巷三十六號漢水街小新馬頭一二五號五彩河街九四九 五五三 五五五 五五七 五五九 六一 六三 大小九號民權路一八〇 一八二 一八四 一八六號四棟係崔文煥個人私有其原有公私房地產契約因事變輾轉遷移遺失除已委託歷年管理經租員蘇維之曾楠如二君全權代表請求依法登記外特此登報聲明
崔文煥崔德仙李西平公啓

遺失聲明

今遺失漢陽鐵公司第九號袖章一個如有中外人等拾得以作爲廢特此聲明
胡元記啓

遺失聲明

先父以郭源順及郭鑑清名在本市張公堤崇福徵地方置下列各產計六區二圖九八八號五六九號三六一號三六三號及五區　圖七七號其約照因事變遺失特照章登記幷聲明
郭傳盛

遺失聲明

茲因遺失漢口中南銀行儲蓄部第五五〇〇號活期存摺一只及印鑑以取款之方形印章一顆除已向該行儲蓄部掛失止兌外特此登報聲明作廢
王開甲謹啓

外國雜誌之拔萃

新生譯叢 第四期

科學發達和自由企業
歐洲與遠東
從南方來的英美對日攻勢
美國的世界政策
泰越紛爭的解決與日本
德南開戰與蘇聯
法國戰敗之眞相
花崗石
其他補白多篇

大楚報社出版　每冊一角

本社稿費請領啟事

新生、楚風、雜貨攤、社會服務、新生譯叢」列各刊四月份稿費已結算完竣投稿諸君請即備具手續於每日下午新鐘三時至六時來本社編輯部領取。截止日期——本月十日。
編輯部啟

經濟新聞

滬訊外匯暗市一度趨縮 標金市價終復挫落
▼本市飾金價減小

本報訊：近據滬電、昨（五）日、上海金融消息、因市塲空氣異常沉寂、買賣難見、而市價祀伏甚微、與上週六相較、有一度趨縮之勢。

標金市況、全日殊鮮盤旋、開盤與上週六無多懸殊、嗣至午後收盤、終復挫落、退至六千六百七十一元、故各方人心由堅轉疲、後市尚看漲勢云。

本市飾金交易、按據前訊下、進以昨日匯水關連、掛牌改爲七百三十元、較前減去五元、吸進改以六百八十元、較前減去五元、至滬訊各塲市容、乃分別列表詳誌於後。

一先令市價上午開盤　現貨、三辨士又三十二分之七、本月及下月期貨、同一市價。
一先令收盤　現貨、三辨士又三十二分之七、本月及下月期貨、同一市價。
一美元市價上午開盤　現貨、五元又十六分之三、本月及下月期貨、同一市價、
一美元收盤　現貨、五元又十六分之三、本月及下月期貨、同一市價、
一標金市價　六千七百十元、六千六百八十八元、六千六百八十五元、六千六百九十一元、六千六百九十二元、六千六百八十元、六千六百七十一元。

棉紗實銷絕跡 人心現軟做開一塲

本報訊：棉紗實銷絕跡、交換組同業雖稍有交換、人心現軟、致昨日仍只做開一塲、後塲再告停頓、茲錄交換價格如左：

二十支大喜　藍鳳　一〇〇五、〇〇（二）一〇三〇、〇〇（下）一〇四〇、〇〇（二）一〇三四、〇〇（下）
雙虎　一〇〇五、〇〇　一〇〇七、〇〇　一〇一〇、（均現下）
卅二支鴻禧　一三五五、〇〇（下）
藍鳳　一三三〇、〇〇（二）一三三五、〇〇（二）
四二支陽合　一八一〇、〇〇（下）
仙桃　一七〇〇、〇〇（下）一七〇五、〇〇（下）

來函照登

逕啟者查貴報五月一日經濟欄內所載四月份食鹽配給不足、內有同盛義記等四家配給法界戶口食鹽每斤收洋四角八分一語、殊屬失實、查此次鹽政局撥交法界食鹽一百七十二担、按照人口計算、每人應得十兩、由本組推法界就近同業四家代爲配給、每鹽十兩收洋二角八分、並未多收絲毫、誠恐傳聞失真、影響名譽、爲特函請予更正爲荷、此致大楚報社編輯部　武漢鹽公會乙組啟

日昨天雨 雜糧來貨欠暢
白蔴稍有成交　小麥微有做開

本報訊：日昨天雨、來貨不多、致白蔴成交甚稀、橋口吉田、瀛華各進二百担、做價吉田以貨之成色而爲四十六元七角、及四十三元八角兩種、瀛華則爲四十六元二角、南門瀛華進四百担、四十五元八角、四十六元八角、林大進一百担、即爲四十六元、上日橋口吉田、萬谷、林大、日信共計吸進一千担、四十六元二角、四角不等、南門吉田、林大、日信各進二百担、做價除吉田爲四十六元二角、六角兩種外、餘同爲四十六元、角云又訊：昨日南門河下、黑蔴爲瀛華吸進一百担、做價三十元另二角、三井進遲榨一百担、十八元八角、橋口小麥瑞豐進二百担、每百斤做價爲三十八元云。

……蔴油平穩……

本報訊：近據業油商云、上週間蔴油交易、因到貨稀少、同時又因白芝蔴出口甚旺、致使市價日形堅挺、達到九十元關外、近數日來、白芝蔴停運、囤戶多有放手。似有出籠之像。故度堅挺之售價、漸趨平穩、昨據售盤、業已回到九十元關內云。

紅白礬均下跌

本報訊：本市礬頭分紅礬白礬兩種、紅礬來自湖南、白礬來自四川、刻因存底尚厚、銷路日窄、所以紅礬由每担法幣一百四十四元跌至一百二十四元、白礬由一百六十元跌至一百四十元。

滬限制電流後 廠家相繼停閉

本報上海支社航訊：今春以來、自電力公司限制電流之後上海華商廠方、均有停閉、剋來又因工友時常罷工、廠方開支浩大、加以運輸困難、更形難支、是故相繼停頓、茲據工商業會得知、尤以化粧品廠商爲最、考其原因、聞此類貨品乃爲（多此舉）之奢侈品、都會都市洋塲之摩登仕女所歡迎貨品、然銷路不多普遍、近日原料之形增加三四倍、故此售價高昂、購買者相負不起、皆謂爲可免之物、以致影響製造廠家、而告停頓、近聞上海較大廠家已有暫停工作及預收定貨申明啟事之外、其餘十廠除紛紛另圖製造別種物品之外、多數相繼停頓云。

糖觔扶搖直上聲中 三井賣出頭車千餘包

本報訊：糖觔無來貨、傳說、派出消息、均屬無稽之談、致市況一再上升、前（三）日划盤、人心向堅、粗赤由九二、九三、而達九四元、二宇車蔗包一〇七、一〇八均有成交、袋裝以一七元開記錄、以叫賣過高、而形成有行無市局勢、計廣冰叫一〇一〇元、四元、頭棉叫一〇一〇元、二棉叫八八元、昨日粗赤叫九五元、無受主、桶青則以昇其時叫六七元、而無市、箱冰等均做開、計箱冰九四元、宇車蔗包一一一元、袋裝一七元、YRO洋、過稱則交貨爲九四元、爲四二元云。又訊：昨日三井爲付各海味店、而賣出T口嗲頭車一千一白包、每包賣一二元、各店同分受十包、或十五包等云。

日匯票行市
五月五日　法幣百元折合日金　早　四六、〇〇　晚　四六、〇〇

滬市金融上週動態

上海五日電：滬市金融在上週間、自歐戰英匯一再放長、交易清淡、唯國內金融之趨勢、因得中央儲備銀行扶之正軌、竭力調整、愈臻穩固之境、最近復有中儲銀行加入票據訊傳出、金融市場人心更趨興奮、總計一週間動態無甚榮辱、分誌如下：

外匯　週一、晨開英匯爲三便士一八七五、美匯爲五元一八七五、午收兩匯軋平、晚收亦無軒輊、英美匯均爲三便士一八七五與五元一八七五、週二、英匯爲三便士一七一八七五、美匯爲五元一五六二五、週三晨開現貨均平英匯爲三便士一七一八七五、美匯爲五元一五六二五、午後曾一度轉緊、無如投機商抓意轉淡、轉呈鬆勢、正午收市、英匯仍爲三便士一七一八七五、美匯爲五元一五六二五元、均軋平、週四晨開英匯爲三便士一七一八七五、美匯爲五元一五六二五、午收英平美鬆、下午開市、美匯再軟至五元一二五、晚收英匯鬆爲三便士一八七五、美匯仍爲五元、週五、開市英匯仍爲三便士（一八七五）、美匯帶緊爲五元（一五六二五）、收市均平、英匯爲三便士（一八七五）、美匯爲五元（一二五）、週六、市塲又傳有美凍結外資之說、英美匯均呈萎靡、開收爲三便士、（二〇三一二五）與五元（一五六二五）。

恰赤　週一、晨開先跌後回、漲價已逾出（六七〇〇）元大關、人心仍由虛疲而轉堅、復因渝四行復業現金高翔、晚收爲（六七一二）元、較上週六步升（三六）元、週二市塲因聞有中央儲備銀行將加入交換票據之訊傳出、人心安定、金融勢必愈臻穩固、致市勢先漲後回跌、晨開（六七四〇）元、週三市塲仍未見變動、開收均與昨軋平、週四、晨開因有華北美軍撤防之說、開出爲（六七三〇）元、再一度鬆長至（六七一〇）元、收市爲（六七五〇）元、週五、晨開爲（六七五〇）元、忽聞港電塞阻難賣、頹勢甚濃、鬆長至（六七二五）元、午收開市後、仍承疲勢、即降至（六七一五）元、收市爲（六七三八）元、週六、由於英軍節節失利、美凍外資種種利空消息相繼傳來、退至六七〇〇元大關、收市爲六七一〇元。

統債　週一、統債突趨低落、蓋以空頭未見抵補、而散戶多頭則頻頻仍有賣出、故行情乃步趨下跌、結果俱少四角半至五角、週二、無甚上落、週三、交易更見遲色、供求兩屈大戶方面因市塲空多、傳說不一、均抱觀望態度、無活動意向、僅數戶稍有授受、行情升降互見、結果丁種升一角、乙種平穩、餘均降五分至一角半不等、全日成交僅八十萬元之譜、週四、忽呈俏勢步升甚勁、大戶傾向衰收、覔使賣者束手、散戶多頭力抬價遂高翔不已、軋升三角半至六角半不等、各方人心頗堅、全日成交約一〇〇餘萬元、週五、因時局無顯著變化、人心皆抱觀望之態、大戶漥的者甚少、僅有另星散戶點綴、市塲復因證券商號大量吐售、挫勢乃見、結果各債均少一角至二角不等、統市成交數亦頗不弱、約有九十萬之鉅、週六、先漲後跌、全爲多空兩方所支配、初爲空方吸收頗力、而漲後經多賣吐亦挫、結果互有升沉、乙丁兩種回少二角半、丙戊兩種升二毛半、全日成交（九十萬元。

外股　週一、市開盤即漲嗣轉恍惚高價、惟終難支持、收盤時穩勢尚健、交易稀少、週二、市塲仍未見若何開展、僅橡皮股潛勢仍堅、餘均寂寞無生氣、週三、股市漸呈活潑、有數種上漲頗勁、璺植股以二十三元開盤、步升至二五五元、今滙豐亦昂至九九元、各股趨勢殊俱見秀、惟成交不多、週四、又呈疲勢、開市後因賣方壓力層層、收盤重又趨低、亞洲股與璺植股交易尚鉅、然橡皮股忽又爲人擯棄、週五、橡業公所開盤尚穩、價格膠着不動、移至午後卒因賣戶踴躍、各股一致回跌、收盤價爲八百最低者亞洲股璺植與紙業兩股、初尚堅穩、後亦不支、隨之下跌、週六無市。

武漢商情

金錢市價
品名	價格
赤金 買進 每兩	六八〇，〇〇
赤金 賣出	七三〇，〇〇

米類 每石市價 法幣計算
品名	價格
頭號	一三〇，〇〇
二號	一二〇，〇〇
三號	一一〇，〇〇
四號	一〇五，〇〇
五號	一〇〇，〇〇
六號	九五，〇〇
最低	九〇，〇〇

雜糧類 每担法幣
品名	價格
高粱	二四，〇〇
小麥	四三，〇〇
綠豆	三八，〇〇
赤豆	三八，〇〇
蠶豆 大粒	二六，〇〇
蠶豆 小粒	二四，〇〇
白蔴	三八，〇〇
黃蔴	三四，〇〇
黑蔴	三〇，二〇
黃豆	二〇，五〇

油類 每担市價
品名	價格
豆油 日金	四二，〇〇
棉油 日金	四四，〇〇
蔴油 法幣	九二，〇〇
生油 法幣	八四，〇〇
菜油 法幣	八六，〇〇
桐油 法幣	二三五，〇〇

酒類 四打箱裝 日金計算
品名	價格
太陽啤酒	四六，〇〇
麒麟啤酒	四八，〇〇
紹酒 每担華幣	一三二，〇〇
金菊黃	一二八，〇〇
壽露	一二八，〇〇
南酒	一〇〇，〇〇
化酒 華幣	四八，〇〇
竹葉青	五〇，〇〇
本廠紹酒 每十斤	二四，〇〇

肥皂類 每箱計算
品名	價格
祥茂皂 日金	二九，五〇
綢兩皂	二九，五〇
蜘蛛皂	二〇，〇〇
固本皂	一九，〇〇
太平洋	一一，〇〇
青龍	二四，〇〇
朱雀	二三，五〇
三星	一九，〇〇

糖類 日金計算
品名	價格
頭車	一一一，〇〇
中雙	八九，〇〇
赤雙	九二，〇〇
三溫	八二，〇〇
油青	六二，〇〇
桶青	六一，〇〇
箱冰	五四，〇〇

煤炭類
品名	價格
板炭 每担華幣	一八，〇〇
柴煤 每噸日金	五二，〇〇
廣元 日金	三，二五
松柴 華幣	七，五〇

麵粉類 每袋計算
品名	價格
綠長春 法幣	二七，〇〇
紅長春 法幣	二六，〇〇
黃長春 日金	二十，〇〇

香烟類 日金計算
品名	價格
綠錫牌 法幣	二八，五〇
紅錫牌 法幣	二六，五〇
黃錫牌 法幣	二二，〇〇
吉祥	二五一，〇〇
百花	二〇九，〇〇
十支指南	二九三，〇〇
廿支指南	二八七，〇〇
廿支將軍	三八四，〇〇
五十支將軍	二四四，〇〇
大白玫瑰	二五〇，〇〇
小白玫瑰	二三〇，〇〇
美芳	二七〇，〇〇
金槍	二七五，〇〇
十支金大嬰	三七〇，〇〇
五十支金大嬰	一八五，〇〇
十支藍錫包	四〇五，〇〇
十支黃錫包	三四五，〇〇
五十支黃錫包	三九〇，〇〇
大英	一一二〇，〇
小號	七四八，〇〇
紫金山	三九四，〇〇
老刀	七五二・〇〇
順風	四〇五・〇〇
雙刀	三九〇・〇〇
三八	四二八・〇〇
美傘	四〇二・〇〇
情人	四〇〇・〇〇

火柴類 每箱日金
品名	價格
雙錢牌	八〇・〇〇
羅牌	七六・〇〇

碱類 日金計算
品名	價格
純碱每袋	四二，五〇
燒碱每桶	二五一，〇〇

海味雜貨業 每斤 法幣
品名	價格	價格
冬菇		八、八〇
香菇		九、六〇
淡菜	五、六〇	四、四〇
蝦米	五、六〇	四、〇〇
干貝	六、四〇	六、八〇
鮑絲		二、〇八
魷魚		一、七六
細桂		八、八〇
胡椒		二、二四
西茴		五、六〇
三奈	七、二〇	六、四〇
大桂元	五、六〇	四、〇〇
百合		〇、七二
蓮子		一、九二
桃肉		一、六〇
黑棗		〇、八八
提棗		〇、八八
金針		二、二四
木耳		五、六〇
湯粉		〇、八四
條粉		〇、七六
片粉		一、六〇
荳粉		〇、七二
帶絲		〇、五〇
白皮香		一二、八〇
新山香		九、六〇
杭盆		二、一〇
折盆		四、〇〇
茶櫃		八、〇〇
五香菜		二、四〇
榨菜		一、七六
竹?		三、二〇

短評　摒絕嗜好　元元

畸形的社會裏，儘演變着矛盾的現象，富者則盡情享樂，窮者則肚皮餓癟，但是，話拿轉頭說，這個年頭兒，即使是，富者由未必都快活。

囊中豐富，洋酒，雪茄烟都是有錢人的嗜好，至於鴉片烟，則無論你一染上了牠就不可一日無此君，總之，這些嗜好是有害而無一益的。

政府在「寓禁於徵」的意義上，最近，洋酒雪茄烟自從值徵稅，洋酒一項，即徵至百分之四十五；雪茄烟更無論矣，此項嗜好品，其市價必逐漸高昂，至於鴉片烟每兩日金四十一元三角之鉅，真如俗話所說：「一七兩如金一兩」。大家如果拿出肝來想一想，就應該知道這些嗜好都是不正當的，烟酒的價值都不大便宜，何必拿有用的金錢擲之於這種無益的事情呢！近來，節約的聲浪高入雲霄，如不摒絕嗜好，試問節約從何做起！？

來函照登
何以爲生？
中華區錢攤被逐後　百餘小商人作血淚之哀呼

大楚報主筆先生台鑒：敬啓者、久仰貴報、爲民衆之喉舌、社會之福星、茲有一事關百餘人之生計、敬請貴報賜一角之地、予以刊登、並懇代爲呼籲、冀垂當局之救濟、實不勝感激載德之至、緣民等事變之前、均爲小本商人、事變之時、受淪軍之摧殘、家毀業失、淪爲赤貧、後經戚友湊集、東挪西扯、始湊集小本、於漢正街等地、擺設錢攤、藉謀蠅頭之微利、以延刦後之餘生、所幸當局、體念民情、未加責難、賫除苛萬、歲月如流、不覺三度寒暑矣、慘淡經營、雖不能豐衣足食、尚能維持溫飽、安居樂業、享受和平之福、此皆我賢明當局之所賜也、初不料晴天之霹雷、有出於意外者、在當局舉行交通安全週之令矣、民等初意、以爲交通安全週、顧名思義、不過時僅七日而已、詎料事與願違、限期屆滿、而涿攤之令未解、民等依舊不能擺攤營生、竊民等上有白髮老母、下有黃口小兒、數口之家、全依此錢攤維生、若一日禁絕擺攤、長此以往、則民等之生活、執必陷於絕境、際此米珠薪桂、生活高漲之秋、終日勞碌、尚難一飽、何堪長期停業、回鄉則游匪擾掠、不能安居、在漢則不能擺攤、無法謀生、進退維谷、惟有束手待斃矣、伏乞當局原其衷、准予擺攤營生、民等自當恪遵法令、不妨碍交通、此皆貴報呼籲援助之力也、草草不恭、順頌撰祺　漢口市中華區漢正街錢攤代表、徐鑫裔、段玉堃、趙安全、楊石清、劉爲昌、戴志超仝啓

陸家駿醫生主答　胃氣痛時發

（問）敬啓者賤內現年三十二歲、素體瘦健、近年來時發胃氣痛、臥不能安、時食不能進、並且乾嘔頭痕、已經西醫診治、始愈、但時而復發、雖屢經醫服藥、始未斷根、久仰先生高名、有濟世之心、所答各症、醫治有方、特此呈函台前、請煩指導、並賜斷根良方、則感激不盡、　張誠恆啓

（答）胃病範圍甚廣、較爲習見、其次如胃下垂、胃擴張、胃潰瘍、胃痛、以前請西醫診治、服藥見效、但未能斷根、鄙意未有詳細診察病症、照來函所述、對於斷根未能把握、（治法）宜和胃利氣、化滯暢中（藥方）旋覆梗（包）三錢、川玉金錢半、橘白絡（各）一錢、綠萼梅二錢、川楝子錢半、炒烏葯二錢、炒只殼錢半、伏龍肝（包）二錢、辰茯神三錢、沉香屑一錢、路路通七個、大腹皮二錢、此方可服三帖、以後須延醫診察。

堤防局報告
蒸發量	二・八〇	厘
雨量		厘
溫度 最高	二八・〇	度
溫度 最低	一三・〇	度

（以華氏計）
（三十年五月五日）

郵局消息
寄往九江、安慶、蕪湖、南京、上海等處之郵件、將於本日（五月六日）下午三時三十分封發云

義務廣告
……簡約……
一、本欄廣告概不收費。
二、性質僅限尋人、求職、出讓、徵求四項。
三、字數以五十字爲限。
四、來件請書明本版「義務廣告」一收字樣。

▲王以誠由川省與歡兒撥有款六十元因卒信未開王家地點若王家見字請速來小江家院二十號陳文漢家一會云

▲李大石吾兒知悉自己於上月二十日負氣離家外出至今音信不通家中老幼懸望生意無人照料見報火速回家勿延爲盼　父李洪盛啟　精武路三十九號

▲某君年三十五歲本地人精通英俄德等西洋料理並通日本料理過去曾服務英國總會兵艦及酒館食堂經驗豐富拷製麵包點麵包均具特長如需用者請函本市小蔡家巷四十二號樓上錢希平轉可也

▲（一）鄂人女性現年十五歲鄂籍小學程度具洽可也

▲有安實保品性忠誠爲金不計願任機關洋行及團體之實習生如有需者請函至特一區共和里十五號姜君轉可也

▲（二）某君年十五歲小學程度誠實可靠願任大商店或洋行之練習生薪金不計如需要者請逕函至特一區共和里十五號黃君收轉可也

▲茲有私立學校徵聘男女教員數位自問有教學經驗者請將詳細履歷及最近相片一張寄漢口崇仁巷七六號程君轉交合則約期面談不合恕不退還

▲茲徵求沈志遠著「新經濟學大綱」一冊願割愛者請向本報編輯部洪東樵接洽

▲茲有當代名人書畫小名人聯屏條扇面頁多件出讓同好者請每日下午二時後至漢水街一〇三號王君洽前賣者請勿賜顧

▲茲有小型保險箱一隻出讓需者請於上午九時至十一時下午二時至五時赴本社向楊君接洽可也

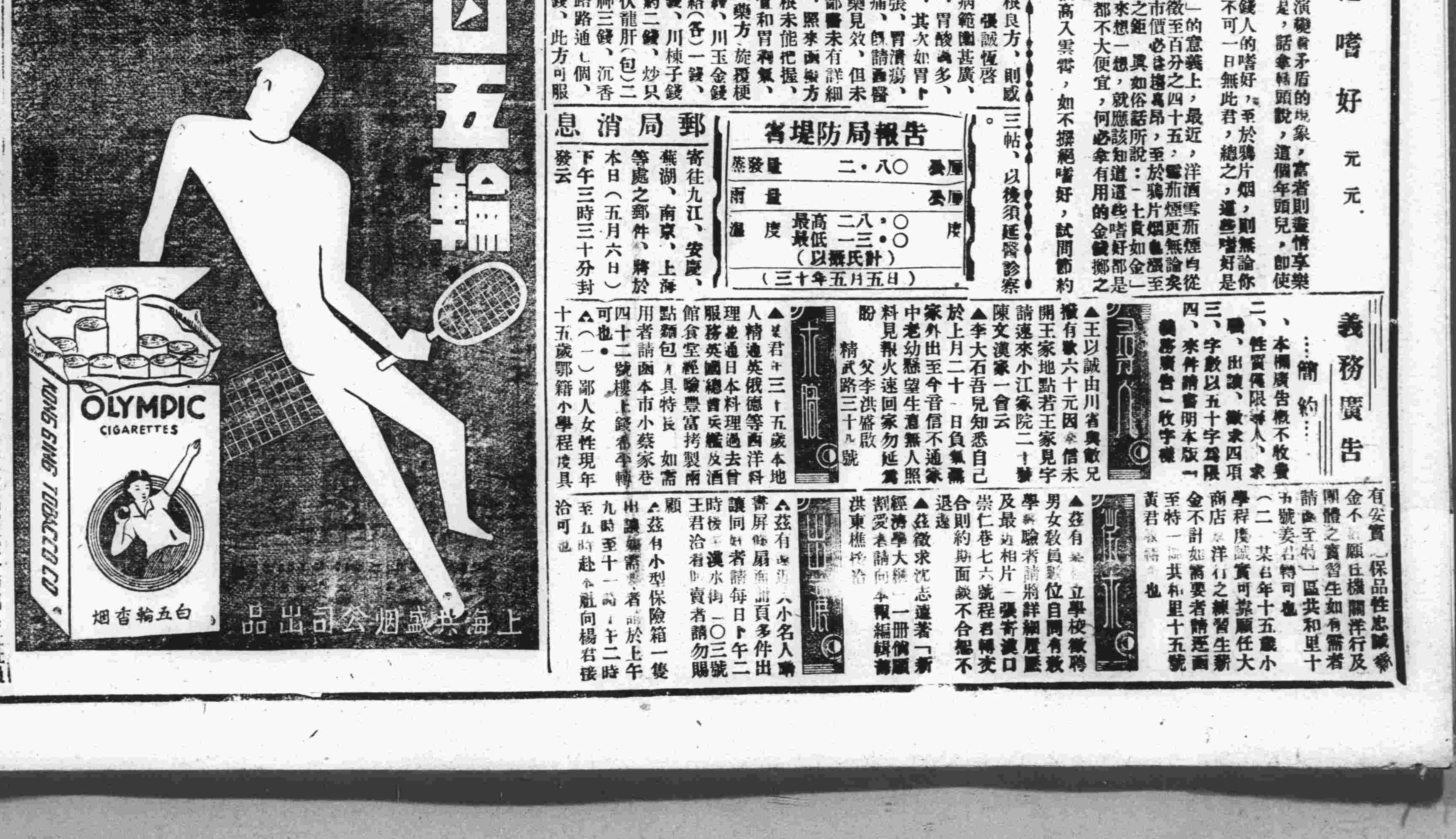

武漢柴煤公社通告

案奉漢口特別市政府社會局社務字第370號訓令轉奉市府府社字第5076號指令節開該社社員大會應即改爲社員代表大會由中日兩方股東各推代表八人出席會時即由出席代表中臨時互推一人爲主席仰即轉飭先行遵照辦理具報此令等因奉此合行令仰先行遵照辦理具報爲要此令等因奉此遵於五月六日下午二時在本社召集第一次社員代表大會除分別通知外特此登報通告　武漢柴煤公社

律師段景庚代表章春竹女士啓事

茲據章春竹女士委託謂春竹自幼由家父與胡桂亭之長子胡鼎陔代訂婚約現春竹已成年對於以前未經同意之婚約不願履行理應聲明解除婚約此後依婚姻自由之原則互不干涉茲特委託貴律師代表登報聲明等情前來合將未成年女子代訂婚約於法相合相應代表登報聲明如希公鑒是荷此啓　事務所漢口長堤街六百三十四號

漢口特別市政府招考初級技術人員通告

府銓字第四九一四號
一、名額　甲技佐（工程技術員）十八人、乙、測繪員十八人、丙、繪圖員十八人
二、年齡　二十歲以上四十五歲以下
三、資格　身體強健無不良嗜好曾在工業測量專門學校暨司等技術學校畢業或曾任技術機關技術人員二年以上有證明文件者
四、報名日期　自即日起至五月十日止（每日上午十時至十二時下午二時至五時）
五、報名地點　本府秘書處考銓科報名時須繳驗證件並附脫帽二寸半身像片及簡明履歷各二張（不論錄取與否像片履歷概不退還）
六、考試日期　三十年五月十一日上午九時至十二時下午面試
七、考試地點　本市四民街女子中學
八、考試科目　（甲）技佐考試科目（一）國文（二）測量學（三）儀器試驗（四）儀器式驗（乙）測繪員考試科目（一）國文（二）製圖（丙）繪圖員考試科目（一）國文（二）製圖
九、任用待遇　錄取後先由本府存記遇缺依次遞補月薪技佐與測繪員均由七十元至一百二十元繪圖員由六十元至九十元

漢口特別市政府通告

查本府招考初級普通公務員現定於五月十一日舉行考試投考人員均須憑報名時所領考試證入場並自帶筆墨如有未領考試證者務於本月九日以前來本府秘書處考銓科領取備用茲將考試時間地點及辦法開列於後仰各該投考人員一體遵照勿自延誤特此通告（一）考試時間五月十一日（星期日）上午九時至十二時面試下午二時至五時筆試（二）考試地點本市山陝里市立男子中學校（三）面試不及格者當場將考試證塗銷不得參加筆試　中華民國三十年五月二日